

# Školní jídelna MADORET Lanškroun, B. Smetany



## VÝROČNÍ ZPRÁVA - ROK 2021

# 1. Charakteristika Školní jídelny MADORET Lanškroun, B. Smetany

Název školní jídelny:

Školní jídelna MADORET Lanškroun, B. Smetany

Adresa školní jídelny:

B. Smetany 493

563 01 Lanškroun

Zřizovatel školní jídelny:

Město Lanškroun, okres Ústí nad Orlicí

nám. J. M. Marků 12, Lanškroun – Vnitřní Město, 563 01 Lanškroun

IČO 00279102

Právní forma:

příspěvková organizace

IČO 61235032

DIČ CZ61235032

IZO 102930074

Organizace je zapsána v Obchodním rejstříku, vedeném Krajským soudem v Hradci Králové, oddíl Pr, vložka 1130.

Organizace je plátcem DPH.

webové stránky: [www.madoreteu](http://www.madoreteu)

e-mail: [madoret@madoret.eu](mailto:madoret@madoret.eu)

ID datové schránky: g78wy3r

Provozovny:

Školní jídelna MADORET Lanškroun, ul. B. Smetany čp. 493

telefon: 465 324 673, 739 041 961

Školní jídelna MADORET Lanškroun, ul. Dobrovského čp. 630

telefon: 465 324 232, 603 831 095

Školní jídelna MADORET Lanškroun, výdejna nám. J. M. Marků čp. 80

telefon: 467 771 340

Ředitelka, statutární orgán:

Pavčina Tovčiková

## **Hlavní účel a předmět činnosti organizace**

Organizace vykonává činnost školního stravování, při které se řídí zejména ustanovením § 119 zákona 561/2004 Sb., o předškolním, základním, středním, vyšším odborném vzdělávání (školský zákon) a příslušnými prováděcími předpisy.

## **Doplňková činnost organizace**

Organizaci je zřizovatelem povolena doplňková činnost, která navazuje na hlavní účel a předmět činnosti a nesmí narušovat plnění hlavní činnosti.

Organizace zajišťuje stravování cizích strávníků a rozvoz stravy v rámci hospodářské činnosti a provozuje hostinskou činnost.

## 2. Základní informace o jídelně MADORET

V letech 1988 – 1991 se realizovala stavba školní jídelny při Základní škole B. Smetany.

V září roku 1991 se otevřela školní jídelna pro žáky a studenty lanškrounských škol. Nová jídelna byla zčásti vybavena zařízením ze školní jídelny Hvězda, ul. Boženy Němcové, která neodpovídala hygienickým kritériím, ani provozní kapacitě.

Příspěvková organizace Školní jídelna, Lanškroun, ul. B. Smetany vznikla k 1. 1. 1996, kdy zřizovatel, město Lanškroun, schválilo její zřizovací listinu a právní subjektivitu.

Ke dni 1. 9. 1996 se změnil obchodní název jídelny na Školní jídelna MADORET Lanškroun. Název MADORET je složen z počátečních písmen jména české buditelky a spisovatelky, básnířky a dramatičky, pro milovníky dobrého českého jídla nezapomenutelné autorky kuchařky, která nemůže chybět v kuchařské knihovně české ženy, holdující dobrému českému jídlu. Každému se po této nápovědě jistě vybaví známá gastronomická osobnost 19. století, která se proslavila sepsáním knihy Domácí kuchařka, žena, která žila v nedaleké Litomyšli, paní Magdalena DOBROMILA RETTIGOVÁ.

V roce 1998 byla otevřena zrekonstruovaná jídelna na ulici Dobrovského. Tato jídelna o kapacitě 850 strážníků je vedena jako odloučené pracoviště ŠJ MADORET a organizačně, správně i hospodářsky spadá pod Školní jídelnu MADORET Lanškroun, B. Smetany.

Oba provozy řídí jednotlivé vedoucí kuchařky, které spolu s ředitelkou řídí a organizují chod provozů.

V jídelně na ul. B. Smetany čp. 493 s kapacitou jídelny 1 500 strážníků se vaří celodenní strava pro studenty SOŠ a SOU Lanškroun, dále jídelna zajišťuje stravování pro žáky Základní školy Lanškroun – ul. B. Smetany, Základní školy a Mateřské školy Dolní Třešňovec, Základní školy speciální Lanškroun, studenty Gymnázia Lanškroun, zaměstnance škol a firem a ostatní strážníky (důchodci, maminky na mateřské dovolené atd.). Školní jídelna na ul. B. Smetany zajišťuje vaření obědů pro odloučenou výdejnu na nám. J. M. Marků čp. 80, která slouží převážně žákům Základní školy Lanškroun – nám. A. Jiráka 139, studentům 1.a 2.ročníku osmiletého studia Gymnázia Lanškroun a strážníkům z řad veřejnosti.

Školní jídelna na ul. Dobrovského čp. 630 o kapacitě 850 strážníků zajišťuje stravování pro žáky Základní školy Lanškroun – ul. Dobrovského, Základní školy Lanškroun - nám. A. Jiráka 140 a studenty Gymnázia Lanškroun. V jídelně se stravují také zaměstnanci škol a školských zařízení, firem a ostatní strážníci.

Z provozů B. Smetany i Dobrovského se vyváží obědy v termoportech do lanškrounských firem, např. ORSO Lanškroun s.r.o., Forez s.r.o. Ostrov a Sázava, Rawela s.r.o., Stepa s.r.o., Agrostav a.s., GMS velkoobchod s.r.o., BEVES Lanškroun, Wendell electronics a.s. a další. Rozvoz obědů je zajištěn rozvážkovými automobily Ford Transit a Opel Combo.

### 3. Legislativní rámec

Zásady, které je nutno při poskytování stravovacích služeb zachovávat, aby byla zaručena jejich zdravotní nezávadnost jsou zakotveny v zákonech a provádějících vyhláškách:

- Zákon č. 262/2006 Sb., zákoník práce
- Zákon č. 258/2000 Sb., o ochraně veřejného zdraví
- Zákon č. 561/2004 Sb., školský zákon
- Zákon č. 110/1997 Sb., o potravinách, ve znění zákona 456/2004 Sb.
- Zákon č. 250/2000 Sb., o rozpočtových pravidlech územních rozpočtů
- Zákon o registru smluv č. 340/2015 Sb., zákon o zvláštních podmínkách účinnosti některých smluv, uveřejňování těchto smluv a o registru smluv
- Nařízení Evropského parlamentu a Rady č. 178/2002, kterým se stanoví obecné zásady a požadavky potravinového práva a stanoví postupy týkající se bezpečnosti potravin
- Nařízení Evropského parlamentu a Rady č. 852/2004 o hygieně potravin, kterým se stanoví obecné zásady a požadavky potravinového práva a stanoví postupy týkající se bezpečnosti potravin
- Nařízení EU č. 1169/2011 o poskytování informací o potravinách spotřebitelům
- Nařízení Evropského parlamentu a Rady (EU) 2016/679, o ochraně fyzických osob v souvislosti se zpracováním osobních údajů a o volném pohybu těchto údajů
- Vyhláška č. 84/2005 Sb., o nákladech na závodní stravování, ve znění pozdějších předpisů
- Vyhláška č. 463/2011 Sb., kterou se mění vyhláška č. 107/2005 Sb., o školním stravování
- Vyhláška č. 137/2004 Sb., o hygienických požadavcích na stravovací služby a o zásadách osobní a provozní hygieny při činnostech epidemiologicky závažných v platném znění, aktualizovaná vyhláškou č. 602/2006 Sb.
- Vyhláška č. 147/1998 Sb., způsob stanovení kritických bodů v technologii, která byla novelizovaná vyhláškou č. 196/2002 Sb. a 161/2004/Sb.
- Vyhláška č. 445/2017 Sb., kterou se mění vyhláška č. 128/2009 Sb., o přizpůsobení veterinárních a hygienických požadavků pro některé potravinářské podniky, v nichž se zachází se živočišnými produkty, ve znění vyhlášky č. 191/2013 Sb.
- Nařízení vlády č. 341/2017 Sb., o platových poměrech zaměstnanců ve veřejných službách a správě
- Vyhláška č. 191/2013 Sb., kterou se mění vyhláška č. 128/2009 Sb., o přizpůsobení veterinárních a hygienických požadavků pro některé potravinářské podniky, v nichž se zachází se živočišnými produkty

#### **Elektronická evidence tržeb (EET)**

Zákon č. 112/2016 Sb., o evidenci tržeb, v platnosti od 1. 12. 2016.

Školní jídelny, které jsou příspěvkovou organizací, jsou zcela z povinnosti evidovat tržby vyjmuty. Evidenční povinnosti nebudou u příspěvkových organizací podléhat ani tržby ze stravování kmenových zaměstnanců příspěvkové organizace, ani tržby ze stravování zaměstnanců jiných příspěvkových organizací, ani tržby ze stravování cizích strážníků bez ohledu na to, zda tržby plynou z hlavní činnosti nebo z hospodářské činnosti.

## 4. Organizace a poplatky za stravování

Obědy se připravují v souladu s vyhláškou č. 107/2005 Sb., o školním stravování. Při přípravě stravy se musí dodržovat pestrost jídelního lístku, výživové a hmotnostní normy a také finanční limit na nákup potravin.

### Informace o alergenech v potravinách

Od 13. 12. 2014 má školní jídelna i školní jídelna – výdejna povinnost informovat strávnicka o tom, zda se v nabízené potravine nebo pokrmu vyskytují látky nebo produkty vyvolávající alergie nebo nesnášenlivost, jejichž seznam je uveden v Nařízení EU č. 1169/2011 – jedná se o 14 vybraných alergenů.

Školní jídelna podává informace o alergenech v potravinách a v pokrmech na jídelníčcích. Přítomnost alergenu v pokrmu a nápoji na jídelním lístku je označena číslem stanoveným na seznamu alergenů. Seznam alergenů je zveřejněn na webových stránkách a ve všech vývěsních skříňkách jídelny.

Veškeré informace o vnitřním řádě ŠJ, cenách stravného, jídelních lístcích, online objednávkách, kontaktech, alergenech v potravinách atd. jsou dostupné na webových stránkách [www.madoret.eu](http://www.madoret.eu).

Způsoby platby stravného:

- bezhotovostně na účet školní jídelny 27 - 4978430207/0100
- inkasní způsob placení stravného po uzavření smlouvy se školní jídelnou
- vložení finanční hotovosti u pokladního okénka na provozu B. Smetany nebo Dobrovského
- v lednu 2021 byly zprovozněny platební terminály, stravníci mají možnost v pokladně jídelny použít platební karty nebo stravenkové karty

Obědy se vydávají na čipové karty přes snímače, vše je vedeno přes stravovací systém BonAp Z-WARE Brno.

Stravu si lze objednávat přes objednávkové terminály umístěné v prostorách jídelen nebo internetovou objednávkou.

### Ceny stravného

Cena obědů, snídaní a večeří pro žáky a studenty je určena výši finančního normativu na nákup potravin.

Náklady na věcnou a mzdovou režii pro žáky a studenty dotuje zřizovatel a stát.

## Platná cenová kalkulace 2021

### ŠKOLNÍ STRAVOVÁNÍ

Věkové skupiny strážníků	potraviny	věcná režie	mzdová režie	Strážník hradí
--------------------------	-----------	-------------	--------------	----------------

---

#### SNÍDANĚ + PŘESNÍDÁVKA - školní stravování

strážníci 15 a více	17,00	5,00	12,00	<b>17,00</b>
strážníci 15 a více	8,00	1,00	3,00	<b>8,00</b>

#### OBĚDY - školní stravování

strážníci do 6 let	21,00	8,00	21,00	<b>21,00</b>
strážníci 7-10 let	27,00	10,50	22,50	<b>27,00</b>
strážníci 11-14 let	30,00	11,50	24,50	<b>30,00</b>
strážníci 15 a více	34,00	12,50	26,50	<b>34,00</b>

#### VEČEŘE I. - školní stravování

strážníci 15 a více	29,00	9,00	22,00	<b>29,00</b>
---------------------	-------	------	-------	--------------

### VEŘEJNOST

Věkové skupiny strážníků	potraviny	věcná režie	mzdová režie	Strážník hradí
--------------------------	-----------	-------------	--------------	----------------

---

#### SNÍDANĚ – veřejnost

veřejnost	25,00	6,00	15,00	<b>46,00</b>
-----------	-------	------	-------	--------------

#### OBĚDY – veřejnost

strážníci do 6 let	21,00	8,00	26,00	<b>50,00</b>
strážníci 7-10 let	27,00	10,50	27,50	<b>65,00</b>
strážníci 11-14 let	30,00	11,50	29,50	<b>71,00</b>
strážníci 15 a více	34,00	12,50	31,50	<b>78,00</b>
veřejnost	38,00	12,50	31,50	<b>82,00</b>

#### VEČEŘE I. - veřejnost

veřejnost	29,00	9,00	22,00	<b>60,00</b>
-----------	-------	------	-------	--------------

## 5. Údaje o pracovnících školní jídelny

Ředitelka: Pavlína Tovtiková

Ekonomka: Vladimíra Šilarová

### Provoz B. Smetany

hlavní kuchařka: Milada Marvanová

zástupce hl. kuchařky: Antonie Novotná

pokladní: Erika Buřvalová

skladnice: Lenka Jarošová

### Provoz Dobrovského

hlavní kuchařka: Jarmila Vávrová

zástupce hl. kuchařky: Stanislava Lachmanová

pokladní: Lenka Judová

skladnice: Lenka Judová

## Přehled zaměstnanců na pracovní poměr, DPČ a DPP

<b>1. <u>Vedení jídelny</u></b>	<b>Počet osob</b>	<b>Pracovní úvazek</b>
Ředitelka	1	1
Ekonomka	1	1
<b>2. <u>Jídelna B. Smetany, výdejna J. M. Marků, MŠ Dolní Třešňovec</u></b>	<b>Počet osob</b>	<b>Pracovní úvazek</b>
Hlavní kuchařka	1	1
Zástupce hl. kuchařky	1	1
Kuchařky	6	6,0982
Pomocné kuchařky	5	4,3333
Provozní zaměstnanci	11	7,0083
Skladnice	1	1
Pokladní	1	1
Dozor	2	0,75
<b>3. <u>Jídelna Dobrovského</u></b>	<b>Počet osob</b>	<b>Pracovní úvazek</b>
Hlavní kuchařka	1	1
Zástupce hl. kuchařky	1	1
Kuchařky	3	2,3333
Pomocné kuchařky	2	2,6667
Provozní zaměstnanci	3	3,2860
Skladnice, pokladní	1	1
Dozor	1	0,25
<b>4. <u>Rozvoz obědů</u></b>	<b>Počet osob</b>	<b>Pracovní úvazek</b>
Řidič, domovník	1	0,9919
Řidič	1	0,3125
Pomocný pracovník při rozvozu	1	0,3750
<b><u>Celkem zaměstnanců</u></b>	<b>45</b>	<b>37,4052</b>
z toho na pracovní poměr	35	34,5427
na DPČ, DPP	10	2,8625



## Organizační struktura

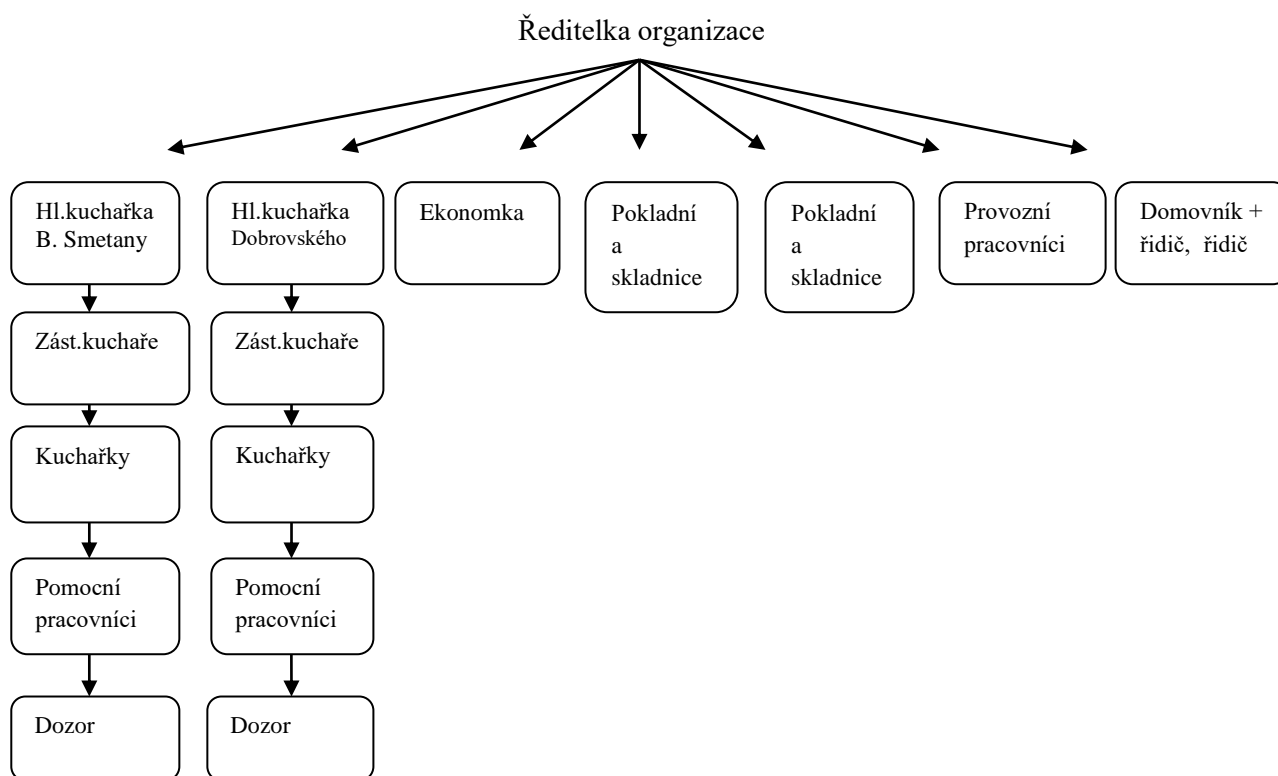

## 6. Financování školní jídelny

### 6.1. Příspěvek na platy

#### 6.1.1. Příspěvek ze státního rozpočtu na vzdělávání – UZ 33 353

Počet zaměstnanců 23,0948 podle Výkazu P 1-04

přímé náklady na vzdělávání

9 287 119,- Kč

z toho:

- prostředky na platy	6 619 445,- Kč
- OON	140 000,- Kč
- zákonné odvody	2 284 692,- Kč
- FKSP	132 389,- Kč
- ONIV - celkem	110 593,- Kč

## 6.2. Doplnková činnost organizace

Počet zaměstnanců 11,9786 a zaměstnanci na DPČ a DPP podle Výkazu P 1-04

- prostředky na platy	4 084 620,-Kč
- prostředky na OON	582 426,-Kč
- zákonné odvody	1 409 447,-Kč
- FKSP	80 999,-Kč
- ONIV - náhrady	91 637,-Kč
- ONIV – zákonné pojištění organizace	17 526,-Kč

## 6.3. Platy z ostatních zdrojů - zřizovatele

Počet zaměstnanců 0,4693 zaměstnanci podle Výkazu P 1-04

- prostředky na platy	160 000,-Kč
- zákonné odvody	107 021,-Kč
- FKSP	6 333,-Kč
- ONIV – zákonné pojištění organizace	1 330,-Kč

## Platové podmínky pracovníků školní jídelny

	2017	2018	2019	2020	2021
Počet nepedagogických pracovníků – výkaz P1-04	35,873	35,0496	35,7232	36,3422	35,5427
Prům.výše základní mzdy – kuchaři	13 200,-	14 100,-	16 500,-	19 130,-	19 250,-
Prům.výše nenárokových složek platu - kuchaři	2 380,-	2 850,-	6 900,-	7 600,-	7 700,-
Prům.výše základní mzdy - pomocný pracovník kuchyně	11 480,-	13 350,-	15 450,-	17 510,-	17 620,-
Prům.výše nenárokových složek platu – pomocný pracovník kuchyně	2 080,-	2 300,-	6 200,-	7 700,-	7 750,-

## 6.4. Závazné ukazatele na provoz

Stanovená výše příspěvku na provoz organizace od zřizovatele byla ve výši 1 600.000,-Kč.

Organizace obdržela investiční příspěvek 200 000,-Kč na výměnu původních zářivkových svítidel v celém objektu budovy B. Smetany.

## 6.5. Investice

V březnu proběhla výměna oken v prostorách mytí nádobí na provozu Dobrovského. Původní dřevěná okna byla z důvodu vysoké vlhkosti opotřebovaná, firma Proplast Ústí nad Orlicí provedla montáž plastových oken v celkové výši 77 278,-Kč bez DPH.

V měsíci červen na jídelně Dobrovského proběhla montáž venkovních AL žaluzií v celkové částce 78 825,-Kč.

Během letních prázdnin proběhla výměna zářivkových svítidel na provozu B. Smetany, původní svítidla se nahradila LED osvětlením. Montáž provedla firma F+J elektro s.r.o. Lanškroun v celkové výši 328 365,- Kč bez DPH.

V září proběhla úprava vzduchotechniky na provozu Dobrovského, bylo nutné vyměnit motor a upravit digestoře v prostorách kuchyně.

V prosinci byl pořízen nový server, který slouží pro přenos dat mezi jídelnou B. Smetany, Dobrovského, výdejnou J. M. Marků, SOU a SOŠ Lanškroun a Wendell. Původní server slouží jako záložní server. Investice včetně instalace a nastavení ve výši 109 801,-Kč.

Výsledek hospodaření za rok 2021 byl na hlavní a na hospodářské činnosti ziskový.

## 7. Statistické údaje

### 7.1. Školní jídelna B. Smetany

Kapacita kuchyně 1 500 strážníků  
Počet míst u stolů 168

V roce 2021 byly uvařeny obědy, večeře a snídaně v celkové hodnotě tržeb **12 659 tis. Kč** bez DPH.

Denní průměr uvařené stravy při běžném stravování je 1 650 obědů

#### Zapsaní strážníci ke stravování dle Výkazu Z17-01

Základní škola B. Smetany	378
Gymnázium 1.- 4. ročník, Kvinta - Oktáva	167
SOŠ a SOU Lanškroun	141
ZŠ a MŠ Dolní Třešňovec	85
Základní škola speciální	32
Zaměstnanci školy a školských zařízení	98
Zaměstnanci firem a ostatní strážníci	634

### 7.2. Výdejna náměstí J. M. Marků

Kapacita výdejny 550  
Počet míst u stolů 120

#### Zapsaní strážníci ke stravování dle Výkazu Z17- 01

Základní škola A. Jiráka 139	465
Gymnázium Prima - Sekunda	55
Zaměstnanci škol a školských zařízení	52
Zaměstnanci firem a ostatní strážníci	89

### 7.3. Školní jídelna Dobrovského

Kapacita kuchyně 850 strážníků  
Počet míst u stolů 120

V roce 2021 byly uvařeny obědy v celkové hodnotě tržeb **10 060 tis. Kč** bez DPH.  
Denní průměr uvařené stravy při běžném stravování je 930 obědů.

Zapsaní strážníci ke stravování dle Výkazu Z17 -01

Základní škola Dobrovského	362
Základní škola A. Jiráka 140	78
Gymnázium Tercie – Kvarta	58
Zaměstnanci škola a školských zařízení	63
Zaměstnanci firem a ostatní strážníci	663

**7.4. Porovnání roků 2016 až 2021 v celkovém množství uvařených, vydaných a odvezených obědů dle provozů:**

	2016	2017	2018	2019	2020	2021
<b>Provoz B. Smetany</b>						
Celkem uvařeno obědů B. Smetany	320 267	316 022	328 920	330 269	207 848	234 159
Celkem vydáno obědů B. Smetany	138 147	135 213	146 810	135 188	74 026	87 520
Celkem vydáno obědů SOŠ a SOU	10 676	10 427	8 194	12 465	7 970	9 760
Celkem vydáno obědů J. M. Marků	101 778	101 878	105 730	105 744	56 223	66 876
Celkem vývoz – firmy	69 666	68 504	68 186	76 872	69 629	70 003
<b>Provoz Dobrovského</b>						
Celkem uvařeno obědů Dobrovského	244 844	222 388	198 135	202 731	140 124	165 134
Celkem vydáno obědů Dobrovského	130 293	133 149	138 531	140 135	80 526	100 461
Celkem vývoz - firmy	114 551	89 239	59 604	62 596	59 598	64 673
<b>Výkaz Z 17-01</b>						
Zapsaní strážníci k 31.10.						
Žáci a studenti B. Smetany a J.M.M.	1 233	1 301	1 310	1 350	1 332	1323
Žáci a studenti Dobrovského	490	475	482	486	511	498
Veřejnost B. Smetany	856	830	850	942	1 039	873
Veřejnost Dobrovského	1 266	726	740	750	711	726

### 7.4.1. Přehled meziročního nárůstu obrátu organizace Školní jídelna MADORET Lanškroun, B. Smetany

Obraty v Kč			
Účetní období	Hlavní činnost	Hospodářská činnost	Celkem organizace
2010	7 173 986,42	13 831 993,27	21 005 979,69
2011	6 991 199,38	14 738 733,47	21 729 932,85
2012	7 103 129,98	15 403 757,35	22 506 887,33
2013	7 245 935,06	15 959 236,19	23 205 171,25
2014	7 415 267,00	16 233 449,00	23 648 716,00
2015	7 449 412,75	16 753 861,62	24 203 274,37
2016	7 774 903,12	17 235 435,56	25 010 338,68
2017	7 927 511,25	16 753 063,56	24 680 574,81
2018	8 416 957,59	15 998 163,61	24 415 121,20
2019	8 447 280,70	17 434 159,54	25 881 440,24
2020	4 468 568,02	14 729 994,77	19 198 562,79
2021	5 850 717,64	16 868 839,12	22 719 556,76

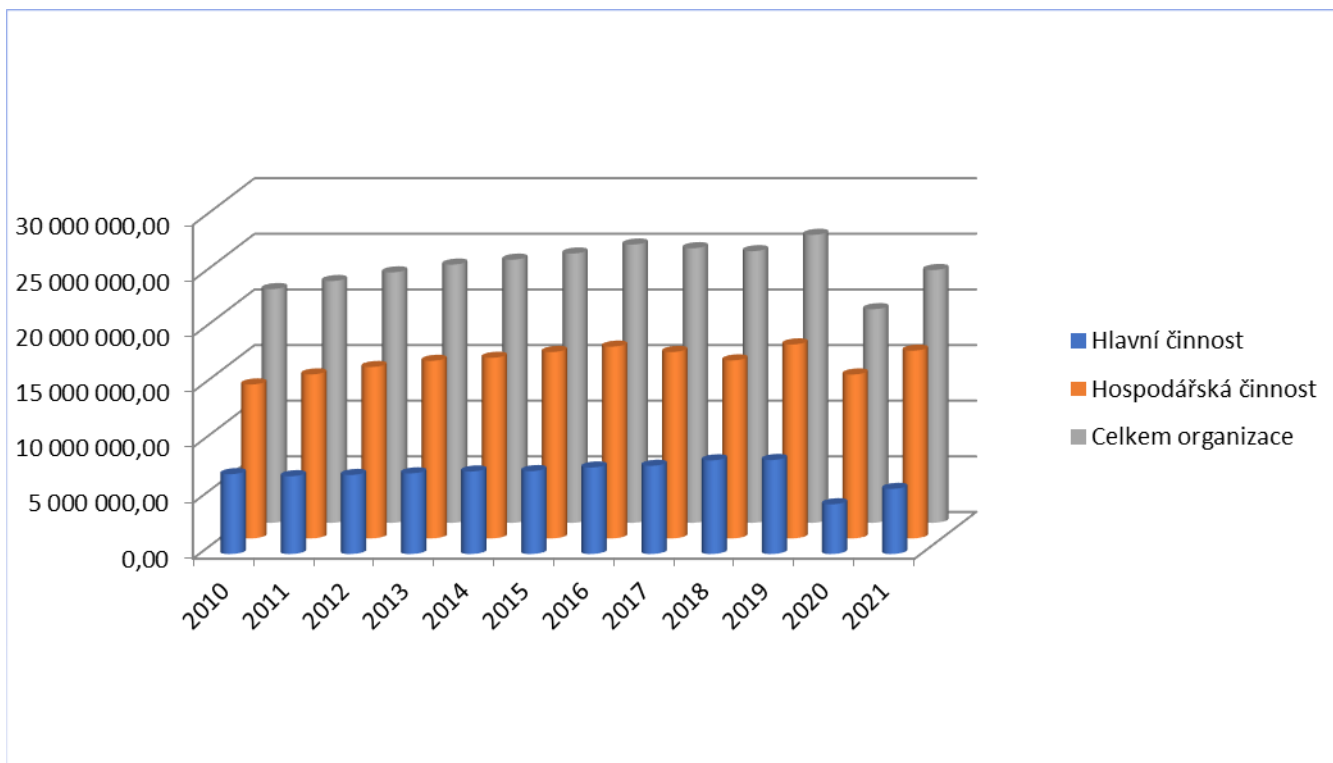

Celkový roční obrat organizace v roce 2021 se v souvislosti s pandemií onemocnění Covid-19 propadl ve srovnání s rokem 2019 o 25,08 %. Hlavní činnost klesla o 32,30 %, hospodářská činnost o 11,69 %. Zásadní propad nastal v měsících leden – duben 2021.

## 7.5. Počty uvařených obědů v roce 2021 ve srovnání s rokem 2019

### 2021 - provoz B. Smetany a Dobrovského:

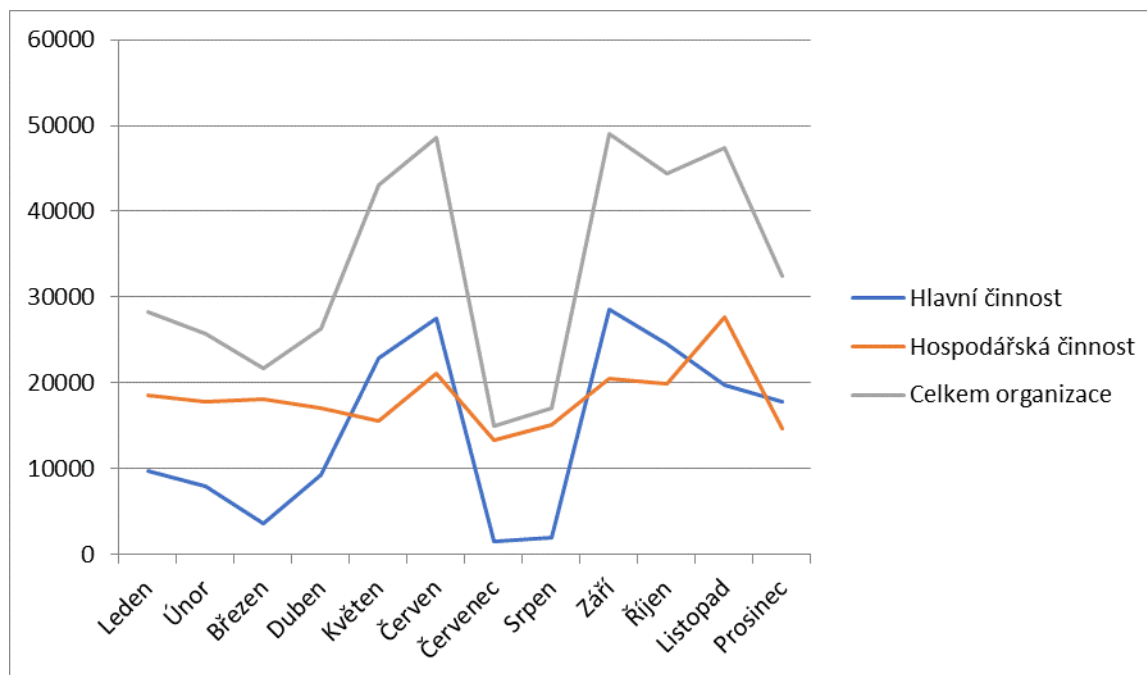

### 2019 – provoz B. Smetany a Dobrovského:

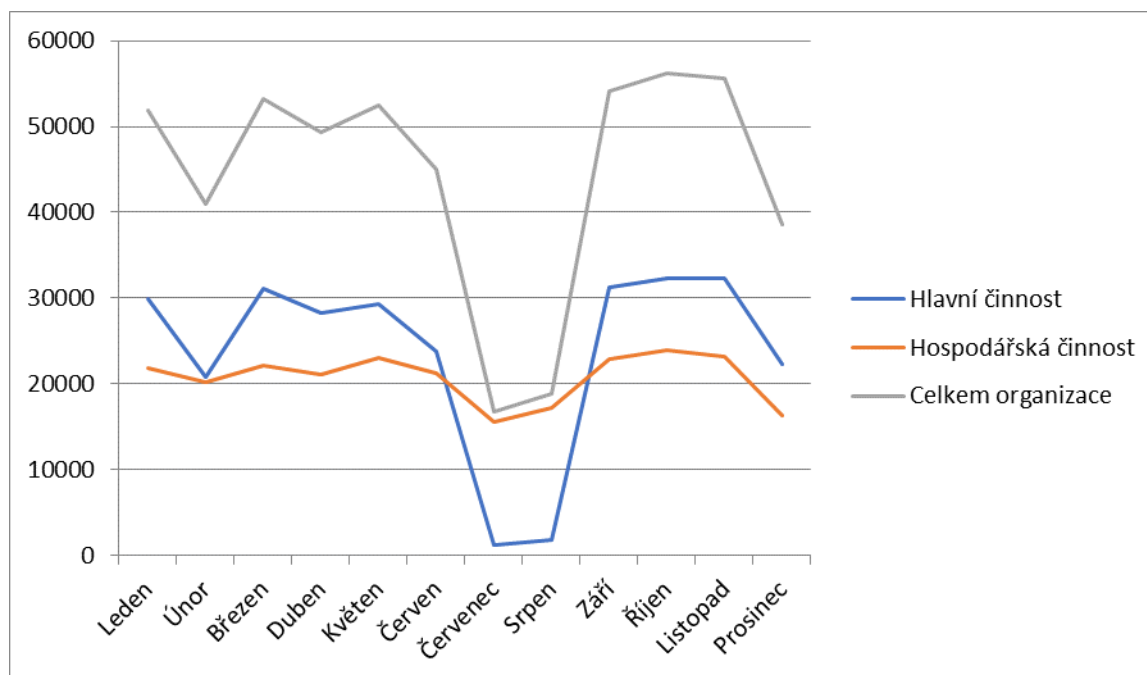

Počty uvařený obědů /ks	2019			2021		
	Hlavní činnost	Hospodářská činnost	Celkem organizace	Hlavní činnost	Hospodářská činnost	Celkem organizace
Leden	29 933	21 911	51 844	9 746	18 563	28 309
Únor	20 760	20 223	40 983	7 942	17 857	25 799
Březen	31 107	22 167	53 274	3 646	18 085	21 731
Duben	28 250	21 031	49 281	9 219	17 129	26 348
Květen	29 368	23 057	52 425	22 848	15 592	43 100
Červen	23 727	21 304	45 031	27 508	21 032	48 540
Červenec	1 239	15 527	16 766	1 573	13 335	14 908
Srpen	1 778	17 145	18 923	1 937	15 184	17 121
Září	31 273	22 859	54 132	28 522	20 561	49 083
Říjen	32 265	23 951	56 216	24 568	19 894	44 462
Listopad	32 346	23 231	55 577	19 737	27 634	47 371
Prosinec	22 295	16 253	38 548	17 788	14 733	32 521

## 8. Údaje o průběhu a výsledku kontrol

V roce 2021 byly provedeny orgány veřejné správy níže uvedené kontroly:

### 8.1. Úřad práce České republiky – Krajská pobočka v Pardubicích

Předmětem kontroly bylo dodržování zákona č. 117/1995 Sb., o státní sociální podpoře, ve znění pozdějších předpisů, přesnost a úplnost podkladů předložených v řízení o dávkách SSP.

Kontrolní zjištění: nebyly zjištěny nesrovnalosti na straně kontrolované osoby

### 8.2. Všeobecná zdravotní pojišťovna Ústí nad Orlicí

Předmětem kontroly bylo dodržování oznamovací povinnosti, stanovení vyměřovacích základů a výše pojistného, dodržování termínů splatnosti pojistného, zasilání záznamů o pracovních úrazech.

Závěr kontrolního zjištění – plátce dodržuje ustanovení daná platnou legislativou.

U výše uvedené kontroly nebyla uložena žádná nápravná opatření.

### 8.3. Oblastní inspektorát práce pro Královohradecký kraj a Pardubický kraj

Předmětem kontroly, která byla zahájena dne 4. 11. 2021, bylo dodržování povinností vymezených v ustanovení § 3 odst. 1 zákona č. 251/2005 Sb., o inspekci práce a dodržování povinností vyplývajících z právních předpisů k zajištění bezpečnosti práce.

Závěrem kontrolního zjištění – kontrolou nebyly zjištěny nedostatky

## **9. Ostatní činnost školní jídelny**

Organizace se během roku podílela na přípravě občerstvení na akce města Lanškroun, občerstvení pro účastníky etapového závodu Region Orlicka, pro účastníky závodu Malý závod míru 2021, pro pořadatele Lanškrounské kopy, občerstvení rodinných oslav a svateb.

V průběhu roku probíhaly čtvrtletní inventury skladů potravin a pokladní hotovosti, sledování spotřebního koše, plnění finančního limitu potravin.

V souvislosti s onemocněním Covid-19 byly veškeré konference a školení pro zaměstnance zrušené.

## **10. Závěr**

Školní jídelna MADORET Lanškroun, B. Smetany plní základní úkoly dané zákonnými normami ze strany státu a zřizovatele a spolupracuje s vedením základních a středních škol.

V Lanškrouně dne: 29. 3. 2022

Zpracovala: Pavlína Tovtiková



## Výkaz zisků a ztrát k 31. 12. 2021

	Název položky	Účet	Běžné účetní období	
			Hlavní činnost	Hosp. činnost
			1	2
A.	NÁKLADY CELKEM		18 135 632,08	16 939 161,71
I.	Náklady z činnosti		18 135 632,08	16 923 027,76
1.	Spotřeba materiálu	501	5 633 219,77	8 149 553,66
2.	Spotřeba energie	502	759 231,27	727 772,14
3.	Spotřeba jiných neskladovatelných dodávek	503	0,00	0,00
4.	Prodané zboží	504	12 315,05	14 674,85
5.	Aktivace dlouhodobého majetku	506	0,00	0,00
6.	Aktivace oběžného majetku	507	0,00	0,00
7.	Změna stavu zásob vlastní výroby	508	0,00	0,00
8.	Opravy a udržování	511	619 381,94	634 512,28
9.	Cestovné	512	912,25	1 137,75
10.	Náklady na reprezentaci	513	0,00	0,00
11.	Aktivace vnitroorganizačních služeb	516	0,00	0,00
12.	Ostatní služby	518	478 810,42	515 350,47
13.	Mzdové náklady	521	7 229 945,23	4 758 682,77
14.	Zákonné sociální pojištění	524	2 337 011,85	1 409 447,15
15.	Jiné sociální pojištění	525	29 761,56	17 526,44
16.	Zákonné sociální náklady	527	200 586,54	80 998,24
17.	Jiné sociální náklady	528	0,00	0,00
18.	Daň silniční	531	0,00	6 150,00
19.	Daň z nemovitostí	532	0,00	0,00
20.	Jiné daně a poplatky	538	0,00	0,00
22.	Smluvní pokuty a úroky z prodlení	541	0,00	0,00
23.	Jiné pokuty a penále	542	0,00	0,00
24.	Dary a jiná bezúplatná předání	543	0,00	0,00
25.	Prodaný materiál	544	0,00	0,00
26.	Manka a škody	547	17 455,42	20 548,64
27.	Tvorba fondů	548	0,00	0,00
28.	Odpisy dlouhodobého majetku	551	515 760,00	476 660,00
29.	Prodaný dlouhodobý nehmotný majetek	552	0,00	0,00
30.	Prodaný dlouhodobý hmotný majetek	553	0,00	0,00
31.	Prodané pozemky	554	0,00	0,00
32.	Tvorba a zúčtování rezerv	555	0,00	0,00
33.	Tvorba a zúčtování opravných položek	556	0,00	0,00
34.	Náklady z vyřazených pohledávek	557	0,00	0,00
35.	Náklady z drobného dlouhodobého majetku	558	48 725,63	60 333,38
36.	Ostatní náklady z činnosti	549	252 515,15	49 679,99
II.	Finanční náklady		0,00	553,95
1.	Prodané cenné papíry a podíly	561	0,00	0,00
2.	Úroky	562	0,00	0,00
3.	Kurzové ztráty	563	0,00	550,34
4.	Náklady z přecenění reálnou hodnotou	564	0,00	0,00
5.	Ostatní finanční náklady	569	0,00	3,61
III.	Náklady na transfery		0,00	0,00
1.	Náklady vybraných ústředních vládních institucí na transfery	571	0,00	0,00
2.	Náklady vybraných místních vládních institucí na transfery	572	0,00	0,00
V.	Daň z příjmů		0,00	15 580,00
1.	Daň z příjmů	591	0,00	15 580,00
2.	Dodatečné odvody daně z příjmů	595	0,00	0,00

Název položky	Účet	Běžné účetní období	
		Hlavní činnost	Hosp. činnost
		1	2
B. VÝNOSY CELKEM		18 139 331,14	16 943 657,44
I. Výnosy z činnosti		6 897 801,54	16 943 613,26
1. Výnosy z prodeje vlastních výrobků	601	0,00	0,00
2. Výnosy z prodeje služeb	602	5 850 717,64	16 868 839,12
3. Výnosy z pronájmu	603	0,00	54 815,04
4. Výnosy z prodaného zboží	604	12 933,46	19 959,10
8. Jiné výnosy z vlastních výkonů	609	0,00	0,00
9. Smluvní pokuty a úroky z prodlení	641	0,00	0,00
10. Jiné pokuty a penále	642	0,00	0,00
11. Výnosy z vyřazených pohledávek	643	0,00	0,00
12. Výnosy z prodeje materiálu	644	0,00	0,00
13. Výnosy z prodeje dlouhodobého nehmotného majetku	645	0,00	0,00
14. Výnosy z prodeje dlouhodobého hmotného majetku kromě pozemků	646	0,00	0,00
15. Výnosy z prodeje pozemků	647	0,00	0,00
16. Čerpání fondů	648	1 003 210,00	0,00
17. Ostatní výnosy z činnosti	649	30 940,44	0,00
II. Finanční výnosy		0,00	44,18
1. Výnosy z prodeje cenných papírů a podílů	661	0,00	0,00
2. Úroky	662	0,00	0,00
3. Kurzové zisky	663	0,00	0,00
4. Výnosy z přecenění reálnou hodnotou	664	0,00	0,00
6. Ostatní finanční výnosy	669	0,00	44,18
IV. Výnosy z transferů		11 241 529,60	0,00
1. Výnosy vybraných ústředních vládních institucí z transferů	671	0,00	0,00
2. Výnosy vybraných místních vládních institucí z transferů	672	11 241 529,60	0,00
C. VÝSLEDEK HOSPODAŘENÍ		0,00	0,00
1. Výsledek hospodaření před zdaněním		3 699,06	20 075,73
2. Výsledek hospodaření běžného účetního období		3 699,06	4 495,73