

Školní jídelna MADORET Lanškroun, B. Smetany



VÝROČNÍ ZPRÁVA - ROK 2022

1. Charakteristika Školní jídelny MADORET Lanškroun, B. Smetany

Název školní jídelny:

Školní jídelna MADORET Lanškroun, B. Smetany

Adresa školní jídelny:

B. Smetany 493

563 01 Lanškroun

Zřizovatel školní jídelny:

Město Lanškroun, okres Ústí nad Orlicí

nám. J. M. Marků 12, Lanškroun – Vnitřní Město, 563 01 Lanškroun

IČO 00279102

Právní forma:

příspěvková organizace

IČO 61235032

DIČ CZ61235032

IZO 102930074

Organizace je zapsána v Obchodním rejstříku, vedeném Krajským soudem v Hradci Králové, oddíl Pr, vložka 1130.

Organizace je plátcem DPH.

webové stránky: www.madoreteu

e-mail: madoret@madoret.eu

ID datové schránky: g78wy3r

Provozovny:

Školní jídelna MADORET Lanškroun, ul. B. Smetany čp. 493

telefon: 465 324 673, 739 041 961

Školní jídelna MADORET Lanškroun, ul. Dobrovského čp. 630

telefon: 465 324 232, 603 831 095

Školní jídelna MADORET Lanškroun, výdejna nám. J. M. Marků čp. 80

telefon: 467 771 340

Ředitelka, statutární orgán:

Pavčina Tovčiková

Hlavní účel a předmět činnosti organizace

Organizace vykonává činnost školního stravování, při které se řídí zejména ustanovením § 119 zákona 561/2004 Sb., o předškolním, základním, středním, vyšším odborném vzdělávání (školský zákon) a příslušnými prováděcími předpisy.

Doplňková činnost organizace

Organizaci je zřizovatelem povolena doplňková činnost, která navazuje na hlavní účel a předmět činnosti a nesmí narušovat plnění hlavní činnosti.

Organizace zajišťuje stravování cizích strávníků a rozvoz stravy v rámci hospodářské činnosti a provozuje hostinskou činnost.

2. Základní informace o jídelně MADORET

V letech 1988 – 1991 se realizovala stavba školní jídelny při Základní škole B. Smetany.

V září roku 1991 se otevřela školní jídelna pro žáky a studenty lanškrounských škol. Nová jídelna byla zčásti vybavena zařízením ze školní jídelny Hvězda, ul. Boženy Němcové, která neodpovídala hygienickým kritériím, ani provozní kapacitě.

Příspěvková organizace Školní jídelna, Lanškroun, ul. B. Smetany vznikla k 1. 1. 1996, kdy zřizovatel, město Lanškroun, schválilo její zřizovací listinu a právní subjektivitu.

Ke dni 1. 9. 1996 se změnil obchodní název jídelny na Školní jídelna MADORET Lanškroun. Název MADORET je složen z počátečních písmen jména české buditelky a spisovatelky, básnířky a dramatičky, pro milovníky dobrého českého jídla nezapomenutelné autorky kuchařky, která nemůže chybět v kuchařské knihovně české ženy, holdující dobrému českému jídlu. Každému se po této nápovědě jistě vybaví známá gastronomická osobnost 19. století, která se proslavila sepsáním knihy Domácí kuchařka, žena, která žila v nedaleké Litomyšli, paní Magdalena DOBROMILA RETTIGOVÁ.

V roce 1998 byla otevřena zrekonstruovaná jídelna na ulici Dobrovského. Tato jídelna o kapacitě 850 strážníků je vedena jako odloučené pracoviště ŠJ MADORET a organizačně, správně i hospodářsky spadá pod Školní jídelnu MADORET Lanškroun, B. Smetany.

Oba provozy řídí jednotlivé vedoucí kuchařky, které spolu s ředitelkou řídí a organizují chod provozů.

V jídelně na ul. B. Smetany čp. 493 s kapacitou jídelny 1 500 strážníků se vaří celodenní strava pro studenty SOŠ a SOU Lanškroun, dále jídelna zajišťuje stravování pro žáky Základní školy Lanškroun – ul. B. Smetany, Základní školy a Mateřské školy Dolní Třešňovec, Základní školy speciální Lanškroun, studenty Gymnázia Lanškroun, zaměstnance škol a firem a ostatní strážníky (důchodci, maminky na mateřské dovolené atd.). Školní jídelna na ul. B. Smetany zajišťuje vaření obědů pro odloučenou výdejnu na nám. J. M. Marků čp. 80, která slouží převážně žákům Základní školy Lanškroun – nám. A. Jiráka 139, studentům 1.a 2.ročníku osmiletého studia Gymnázia Lanškroun a strážníkům z řad veřejnosti.

Školní jídelna na ul. Dobrovského čp. 630 o kapacitě 850 strážníků zajišťuje stravování pro žáky Základní školy Lanškroun – ul. Dobrovského, Základní školy Lanškroun - nám. A. Jiráka 140 a studenty Gymnázia Lanškroun. V jídelně se stravují také zaměstnanci škol a školských zařízení, firem a ostatní strážníci.

Z provozů B. Smetany i Dobrovského se vyváží obědy v termoportech do lanškrounských firem, např. ORSO Lanškroun s.r.o., Forez s.r.o. Ostrov a Sázava, Rawela s.r.o., Stepa s.r.o., Agrostav a.s., GMS velkoobchod s.r.o., BEVES Lanškroun, Wendell electronics a.s. a další. Rozvoz obědů je zajištěn rozvážkovými automobily Ford Transit a Opel Combo.

3. Legislativní rámec

Zásady, které je nutno při poskytování stravovacích služeb zachovávat, aby byla zaručena jejich zdravotní nezávadnost jsou zakotveny v zákonech a provádějících vyhláškách:

- Zákon č. 262/2006 Sb., zákoník práce
- Zákon č. 258/2000 Sb., o ochraně veřejného zdraví
- Zákon č. 561/2004 Sb., školský zákon
- Zákon č. 110/1997 Sb., o potravinách, ve znění zákona 456/2004 Sb.
- Zákon č. 250/2000 Sb., o rozpočtových pravidlech územních rozpočtů
- Zákon o registru smluv č. 340/2015 Sb., zákon o zvláštních podmínkách účinnosti některých smluv, uveřejňování těchto smluv a o registru smluv
- Nařízení Evropského parlamentu a Rady č. 178/2002, kterým se stanoví obecné zásady a požadavky potravinového práva a stanoví postupy týkající se bezpečnosti potravin
- Nařízení Evropského parlamentu a Rady č. 852/2004 o hygieně potravin, kterým se stanoví obecné zásady a požadavky potravinového práva a stanoví postupy týkající se bezpečnosti potravin
- Nařízení EU č. 1169/2011 o poskytování informací o potravinách spotřebitelům
- Nařízení Evropského parlamentu a Rady (EU) 2016/679, o ochraně fyzických osob v souvislosti se zpracováním osobních údajů a o volném pohybu těchto údajů
- Vyhláška č. 84/2005 Sb., o nákladech na závodní stravování, ve znění pozdějších předpisů
- Vyhláška č. 463/2011 Sb., kterou se mění vyhláška č. 107/2005 Sb., o školním stravování
- Vyhláška č. 137/2004 Sb., o hygienických požadavcích na stravovací služby a o zásadách osobní a provozní hygieny při činnostech epidemiologicky závažných v platném znění, aktualizovaná vyhláškou č. 602/2006 Sb.
- Vyhláška č. 147/1998 Sb., způsob stanovení kritických bodů v technologii, která byla novelizovaná vyhláškou č. 196/2002 Sb. a 161/2004/Sb.
- Vyhláška č. 445/2017 Sb., kterou se mění vyhláška č. 128/2009 Sb., o přizpůsobení veterinárních a hygienických požadavků pro některé potravinářské podniky, v nichž se zachází se živočišnými produkty, ve znění vyhlášky č. 191/2013 Sb.
- Nařízení vlády č. 341/2017 Sb., o platových poměrech zaměstnanců ve veřejných službách a správě
- Vyhláška č. 191/2013 Sb., kterou se mění vyhláška č. 128/2009 Sb., o přizpůsobení veterinárních a hygienických požadavků pro některé potravinářské podniky, v nichž se zachází se živočišnými produkty

Elektronická evidence tržeb (EET)

Zákon č. 112/2016 Sb., o evidenci tržeb, v platnosti od 1. 12. 2016.

Školní jídelny, které jsou příspěvkovou organizací, jsou zcela z povinnosti evidovat tržby vyjmuty. Evidenční povinnosti nebudou u příspěvkových organizací podléhat ani tržby ze stravování kmenových zaměstnanců příspěvkové organizace, ani tržby ze stravování zaměstnanců jiných příspěvkových organizací, ani tržby ze stravování cizích strážníků bez ohledu na to, zda tržby plynou z hlavní činnosti nebo z hospodářské činnosti.

4. Organizace a poplatky za stravování

Obědy se připravují v souladu s vyhláškou č. 107/2005 Sb., o školním stravování. Při přípravě stravy se musí dodržovat pestrost jídelního lístku, výživové a hmotnostní normy a také finanční limit na nákup potravin.

Informace o alergenech v potravinách

Od 13. 12. 2014 má školní jídelna i školní jídelna – výdejna povinnost informovat strávnicka o tom, zda se v nabízené potravine nebo pokrmu vyskytují látky nebo produkty vyvolávající alergie nebo nesnášenlivost, jejichž seznam je uveden v Nařízení EU č. 1169/2011 – jedná se o 14 vybraných alergenů.

Školní jídelna podává informace o alergenech v potravinách a v pokrmech na jídelníčcích. Přítomnost alergenu v pokrmu a nápoji na jídelním lístku je označena číslem stanoveným na seznamu alergenů. Seznam alergenů je zveřejněn na webových stránkách a ve všech vývěsních skříňkách jídelny.

Veškeré informace o vnitřním řádě ŠJ, cenách stravného, jídelních lístcích, online objednávkách, kontaktech, alergenech v potravinách atd. jsou dostupné na webových stránkách www.madoret.eu.

Způsoby platby stravného:

- bezhotovostně na účet školní jídelny 27 - 4978430207/0100
- inkasní způsob placení stravného po uzavření smlouvy se školní jídelnou
- vložení finanční hotovosti u pokladního okénka na provozu B. Smetany nebo Dobrovského
- platební kartou v pokladnách jídelny, strávnicki mají možnost použít platební karty nebo stravenkové karty Edenred Card, Sodexo.

Obědy se vydávají na čipové karty přes snímače, vše je vedeno přes stravovací systém BonAp Z-WARE Brno.

Stravu si lze objednávat přes objednávkové terminály umístěné v prostorách jídelen nebo internetovou objednávkou.

Ceny stravného

Cena obědů, snídaní a večeří pro žáky a studenty je určena výši finančního normativu na nákup potravin.

Náklady na věcnou a mzdovou režii pro žáky a studenty dotuje zřizovatel a stát.

Platná cenová kalkulace od 1.3.2022

ŠKOLNÍ STRAVOVÁNÍ

Věkové skupiny strávníků	potraviny	věcná režie	mzdová režie	Strávník hradí
--------------------------	-----------	-------------	--------------	----------------

SNÍDANĚ + PŘESNÍDÁVKA - školní stravování

strávníci 15 a více	19,00	7,00	15,00	19,00
strávníci 15 a více	9,00	1,00	3,00	9,00

OBĚDY - školní stravování

strávníci do 6 let	24,00	11,00	24,00	24,00
--------------------	-------	-------	-------	--------------

strávníci 7-10 let	30,00	15,00	26,00	30,00
--------------------	-------	-------	-------	--------------

strávníci 11-14 let	33,00	16,00	28,00	33,00
---------------------	-------	-------	-------	--------------

strávníci 15 a více	37,00	17,00	30,00	37,00
---------------------	-------	-------	-------	--------------

VEČEŘE I. - školní stravování

strávníci 15 a více	32,00	12,00	25,00	32,00
---------------------	-------	-------	-------	--------------

VEŘEJNOST

Věkové skupiny strávníků	potraviny	věcná režie	mzdová režie	Strávník hradí
--------------------------	-----------	-------------	--------------	----------------

SNÍDANĚ – veřejnost

veřejnost	28,00	9,00	18,00	55,00
-----------	-------	------	-------	--------------

OBĚDY – veřejnost

strávníci do 6 let	24,00	13,00	29,00	66,00
--------------------	-------	-------	-------	--------------

strávníci 7-10 let	30,00	16,00	31,00	77,00
--------------------	-------	-------	-------	--------------

strávníci 11-14 let	33,00	17,00	33,00	83,00
---------------------	-------	-------	-------	--------------

strávníci 15 a více	37,00	18,00	35,00	90,00
---------------------	-------	-------	-------	--------------

veřejnost	42,00	18,00	35,00	95,00
-----------	-------	-------	-------	--------------

VEČEŘE I. - veřejnost

veřejnost	32,00	13,00	25,00	70,00
-----------	-------	-------	-------	--------------

5. Údaje o pracovnících školní jídelny

Ředitelka: Pavlína Tovtiková

Ekonomka: Bc. Marie Švancarová

Provoz B. Smetany

hlavní kuchařka: Milada Marvanová

zástupce hl. kuchařky: Antonie Novotná

pokladní: Erika Buřvalová

skladnice: Lenka Jarošová

Provoz Dobrovského

hlavní kuchařka: Jarmila Vávrová

zástupce hl. kuchařky: Stanislava Lachmanová

pokladní: Lenka Judová

skladnice: Lenka Judová

Přehled zaměstnanců na pracovní poměr, DPČ a DPP

1. <u>Vedení jídelny</u>	Počet osob	Pracovní úvazek
Ředitelka	1	1
Ekonomka	1	0,8676
2. <u>Jídelna B. Smetany, výdejna J. M. Marků, MŠ Dolní Třešňovec, Wendell</u>	Počet osob	Pracovní úvazek
Hlavní kuchařka	1	1
Zástupce hl. kuchařky	1	1
Kuchařky	6	6
Pomocné kuchařky	6	5,2875
Provozní zaměstnanci	12	7,7958
Skladnice	1	1
Pokladní	1	1
Dozor	2	0,75
3. <u>Jídelna Dobrovského</u>	Počet osob	Pracovní úvazek
Hlavní kuchařka	1	1
Zástupce hl. kuchařky	1	1
Kuchařky	3	3
Pomocné kuchařky	2	2
Provozní zaměstnanci	4	4,0779
Skladnice, pokladní	1	1
Dozor	1	0,3125
4. <u>Rozvoz obědů</u>	Počet osob	Pracovní úvazek
Řidič, domovník	1	1
Řidič	1	0,3125
Pomocný pracovník při rozvozu	1	0,3750
<u>Celkem zaměstnanců</u>	48	39,7788
z toho na pracovní poměr	36	35,7288
na DPČ, DPP	12	4,0500

Organizační struktura

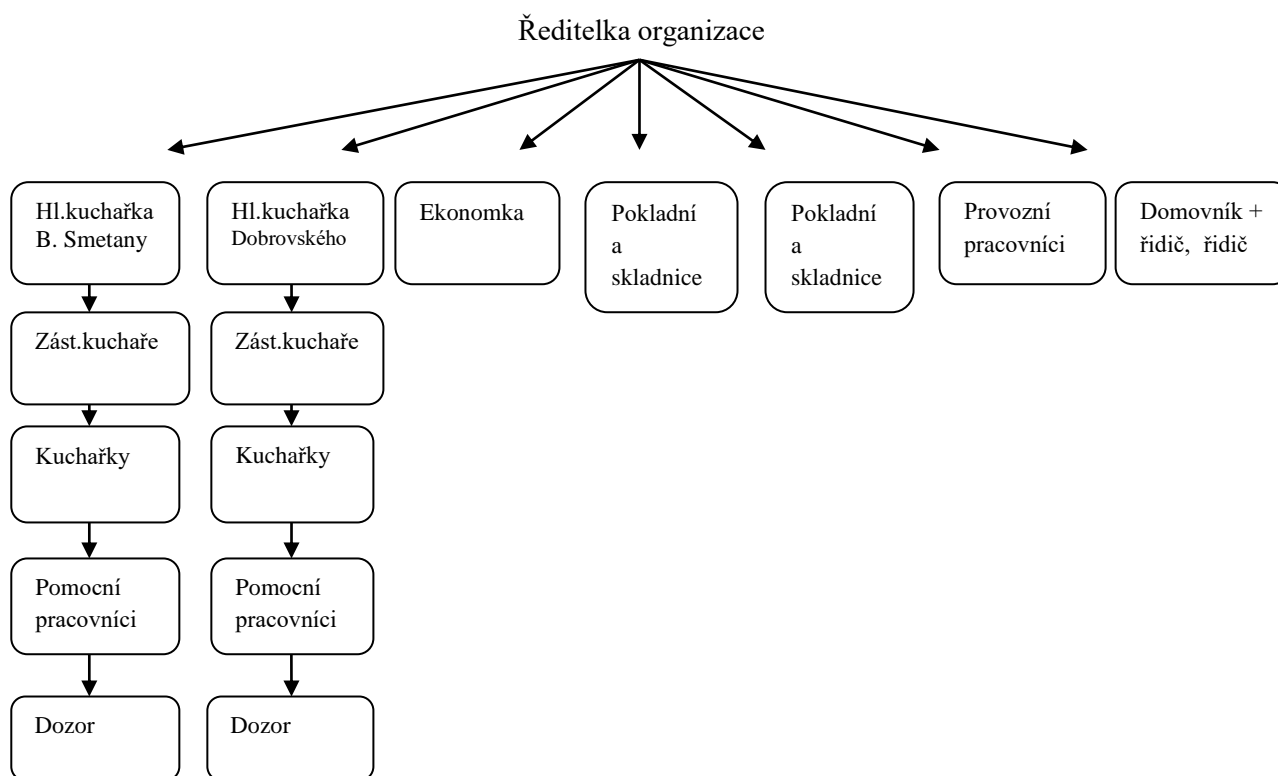

6. Financování školní jídelny

6.1. Příspěvek na platy

6.1.1. Příspěvek ze státního rozpočtu na vzdělávání – UZ 33 353

Počet zaměstnanců 21,4314 podle Výkazu P 1-04

přímé náklady na vzdělávání

9 247 532,- Kč

z toho:

- prostředky na platy	6 430 387,- Kč
- OON	300 000,- Kč
- zákonné odvody	2 274 870,- Kč
- FKSP	128 607,- Kč
- ONIV - celkem	113 668,- Kč

6.1.2. Doplňková činnost organizace

Počet zaměstnanců 13,5983 a zaměstnanci na DPČ a DPP podle Výkazu P 1-04

- prostředky na platy	4 893 578,-Kč
- prostředky na OON	949 542,-Kč
- zákonné odvody	1 760 437,-Kč
- FKSP	109 412,-Kč
- ONIV - náhrady	120 192,-Kč
- ONIV – zákonné pojištění organizace	24 124,-Kč

6.1.3. Platy z ostatních zdrojů – příspěvek zřizovatele

Počet zaměstnanců 0,6991 zaměstnanci podle Výkazu P 1-04

- prostředky na platy	252 000,-Kč
- zákonné odvody	85 176,-Kč
- FKSP	5 040,-Kč
- ONIV – zákonné pojištění organizace	1 058,-Kč

Platové podmínky pracovníků školní jídelny

	2018	2019	2020	2021	2022
Počet nepedagogických pracovníků – výkaz P1-04	35,0496	35,7232	36,3422	35,5427	35,7288
Prům.výše základní mzdy – kuchaři	14 100,-	16 500,-	19 130,-	19 250,-	20 900,-
Prům.výše nenárokových složek platu - kuchaři	2 850,-	6 900,-	7 600,-	7 700,-	5 800,-
Prům.výše základní mzdy - pomocný pracovník kuchyně	13 350,-	15 450,-	17 510,-	17 620,-	18 700,-
Prům.výše nenárokových složek platu – pomocný pracovník kuchyně	2 300,-	6 200,-	7 700,-	7 750,-	5 200,-

6.2. Závazné ukazatele na provoz

Stanovená výše příspěvku na provoz organizace od zřizovatele byla ve výši 3 167 316,-Kč, z toho 1 922 925,-Kč na pokrytí nákladů na energie.

Organizace obdržela investiční příspěvek 1 000 000,-Kč na výměnu oken a venkovních dveří na budově B. Smetany.

6.3. Investice

V lednu proběhla úprava vzduchotechniky na jídelně B. Smetany. K původnímu potrubí VZT v prostorách varných kotlů byly přidány nerezové digestoře, investice v celkové výši 171 365,-Kč.

V srpnu proběhla výměna oken v prostorách jídelny strážníků na provozu Dobrovského. Původní dřevěná okna byla vyměněna za okna plastová, provedená investice v celkové částce 295 000,-Kč bez DPH.

Během letních prázdnin proběhla výměna oken a venkovních dveří na budově B. Smetany. Celková výše investice 1 264 726,45 Kč bez DPH, příspěvek zřizovatele 1 000 000,-Kč.

V srpnu byl pořízen na provoz B. Smetany nový elektrický konvektomat Retigo, cena pořízení bez DPH 513 582,-Kč.

Výsledek hospodaření za rok 2022 na hlavní činnosti je mírně ztrátový, na hospodářské činnosti je ziskový.

7. Statistické údaje

7.1. Školní jídelna B. Smetany

Kapacita kuchyně 1 500 strážníků
Počet míst u stolů 168

Tržby v roce 2022 z uvařených obědů, snídaní a večeří dosáhly hodnoty **18 929 795 Kč** bez DPH. Denní průměr uvařené stravy při běžném stravování je 1 620 obědů.

Zapsaní strážníci ke stravování dle Výkazu Z17-01

Základní škola B. Smetany	409
Gymnázium 1.- 4. ročník, Kvinta - Oktáva	172
SOŠ a SOU Lanškroun	159
ZŠ a MŠ Dolní Třešňovec	82
Základní škola speciální	31
Zaměstnanci škol a školských zařízení	114
Zaměstnanci firem a ostatní strážníci	660

7.2. Výdejna náměstí J. M. Marků

Kapacita výdejny 550
Počet míst u stolů 120

Zapsaní strážníci ke stravování dle Výkazu Z17- 01

Základní škola A. Jiráka 139	486
Gymnázium Prima - Sekunda	52
Zaměstnanci škol a školských zařízení	49
Zaměstnanci firem a ostatní strážníci	93

7.3. Školní jídelna Dobrovského

Kapacita kuchyně 850 strážníků
Počet míst u stolů 120

Celkové tržby v roce 2022 z uvařených obědů dosáhly hodnoty **12 819 149 Kč** bez DPH. Denní průměr uvařené stravy při běžném stravování je 900 obědů.

Zapsaní strážníci ke stravování dle Výkazu Z17 -01

Základní škola Dobrovského	370
Základní škola A. Jiráka 140	79
Gymnázium Tercie – Kvarta	59
Zaměstnanci škol a školských zařízení	58
Zaměstnanci firem a ostatní strážníci	682

7.4. Porovnání roků 2017 až 2022 v celkovém množství uvařených, vydaných a odvezených obědů dle provozů:

	2017	2018	2019	2020	2021	2022
Provoz B. Smetany						
Celkem uvařeno obědů B. Smetany	316 022	328 920	330 269	207 848	234 159	318 938
Celkem vydáno obědů B. Smetany	135 213	146 810	135 188	74 026	87 520	134 428
Celkem vydáno obědů SOŠ a SOU	10 427	8 194	12 465	7 970	9 760	15 124
Celkem vydáno obědů J. M. Marků	101 878	105 730	105 744	56 223	66 876	97 106
Celkem vývoz – firmy	68 504	68 186	76 872	69 629	70 003	72 280
Provoz Dobrovského						
Celkem uvařeno obědů Dobrovského	222 388	198 135	202 731	140 124	165 134	195 139
Celkem vydáno obědů Dobrovského	133 149	138 531	140 135	80 526	100 461	129 135
Celkem vývoz - firmy	89 239	59 604	62 596	59 598	64 673	66 004
Výkaz Z 17-01						
Zapsaní strážníci k 31.10.						
Žáci a studenti B. Smetany a J.M.M.	1 301	1 310	1 350	1 332	1323	1391
Žáci a studenti Dobrovského	475	482	486	511	498	508
Veřejnost B. Smetany	830	850	942	1 039	873	916
Veřejnost Dobrovského	726	740	750	711	726	740

7.5. Přehled meziročního nárůstu obrátu organizace Školní jídelna MADORET Lanškroun, B. Smetany

<i>Obraty v Kč</i>			
<i>Účetní období</i>	<i>Hlavní činnost</i>	<i>Hospodářská činnost</i>	<i>Celkem organizace</i>
2010	7 173 986,42	13 831 993,27	21 005 979,69
2011	6 991 199,38	14 738 733,47	21 729 932,85
2012	7 103 129,98	15 403 757,35	22 506 887,33
2013	7 245 935,06	15 959 236,19	23 205 171,25
2014	7 415 267,00	16 233 449,00	23 648 716,00
2015	7 449 412,75	16 753 861,62	24 203 274,37
2016	7 774 903,12	17 235 435,56	25 010 338,68
2017	7 927 511,25	16 753 063,56	24 680 574,81
2018	8 416 957,59	15 998 163,61	24 415 121,20
2019	8 447 280,70	17 434 159,54	25 881 440,24
2020	4 468 568,02	14 729 994,77	19 198 562,79
2021	5 850 717,64	16 868 839,12	22 719 556,76
2022	10 141 615,19	21 607 328,64	31 748 943,86

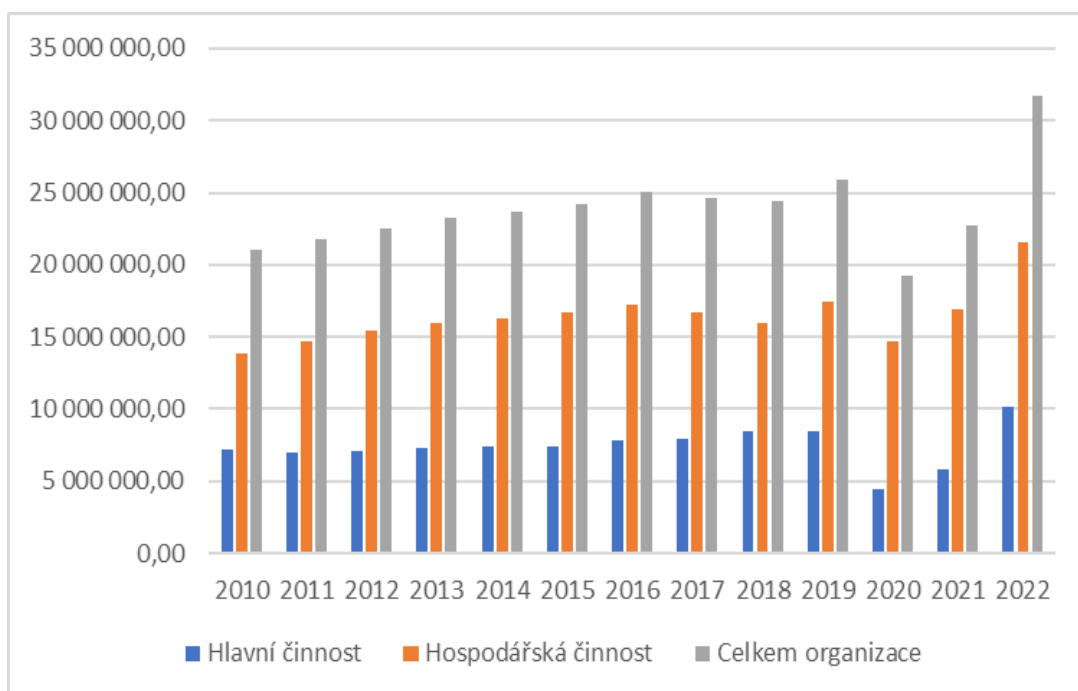

7.6. Počty uvařených obědů v roce 2022 ve srovnání s rokem 2019

Rok 2022 - provoz B. Smetany a Dobrovského:

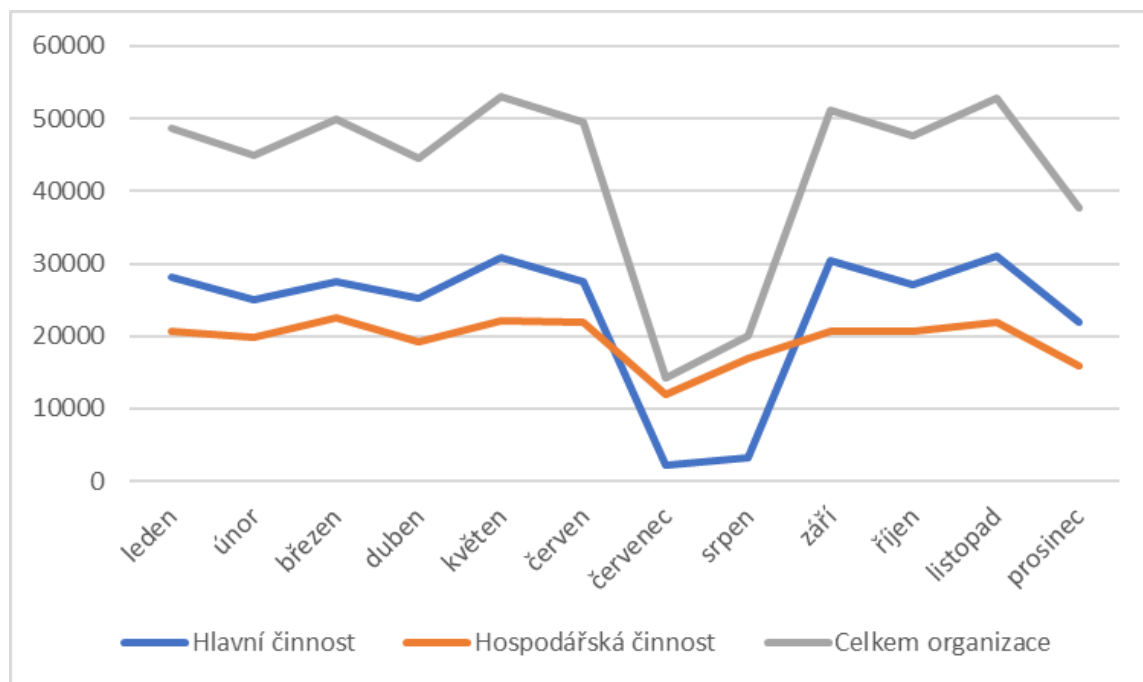

Rok 2019 – provoz B. Smetany a Dobrovského (období před Covid-19):

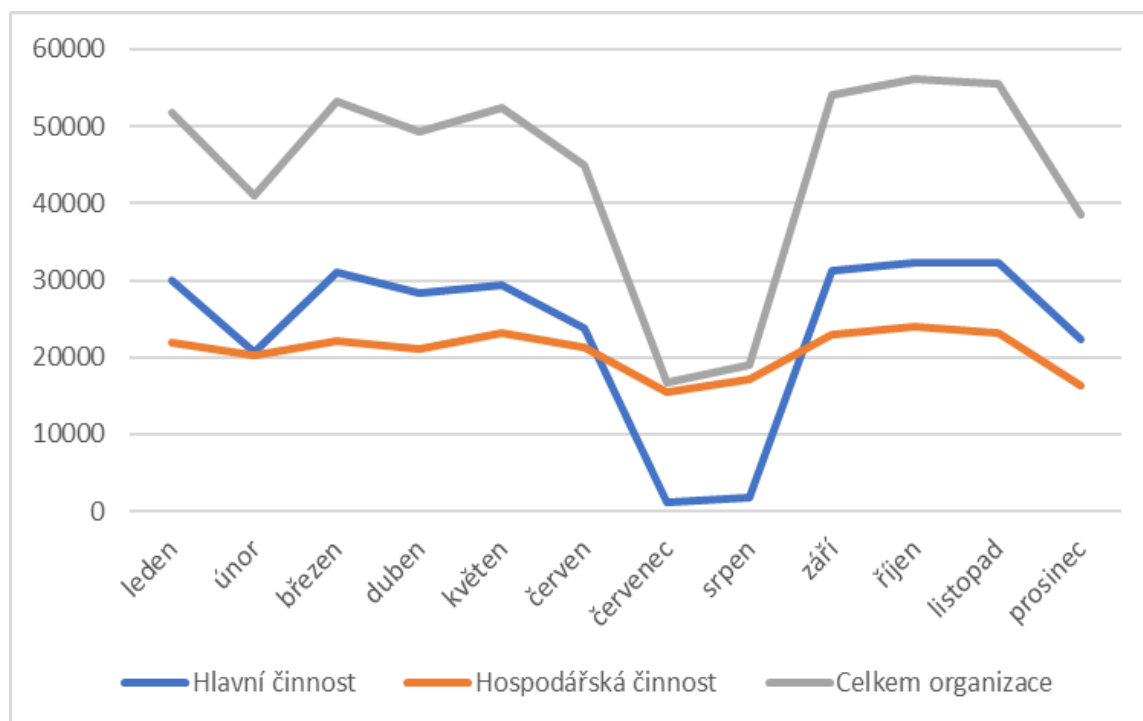

Počty uvařený obědů /ks	2019			2022		
	Hlavní činnost	Hospodářská činnost	Celkem organizace	Hlavní činnost	Hospodářská činnost	Celkem organizace
Leden	29 933	21 911	51 844	28 097	20 565	48 662
Únor	20 760	20 223	40 983	25 063	19 781	44 844
Březen	31 107	22 167	53 274	27 434	22 432	49 866
Duben	28 250	21 031	49 281	25 330	19 285	44 615
Květen	29 368	23 057	52 425	30 754	22 192	52 946
Červen	23 727	21 304	45 031	27 444	21 967	49 411
Červenec	1 239	15 527	16 766	2 177	11 990	14 167
Srpen	1 778	17 145	18 923	3 301	16 834	20 135
Září	31 273	22 859	54 132	30 436	20 736	51 172
Říjen	32 265	23 951	56 216	27 069	20 568	47 637
Listopad	32 346	23 231	55 577	31 025	21 833	52 858
Prosinec	22 295	16 253	38 548	21 882	15 882	37 764

8. Údaje o průběhu a výsledku kontrol

V roce 2022 byly orgány veřejné správy provedené níže uvedené kontroly:

8.1. Krajská hygienická stanice Pardubického kraje – kontrola jídelny B. Smetany

Předmětem kontroly ze dne 31. 5. 2022 bylo plnění nařízení Evropského parlamentu a Rady (ES) č. 178/2002, kterým se stanoví zásady a požadavky potravinového práva, nařízení EP a Rady (ES) č. 852/2004 o hygieně potravin, zákona č. 258/200 Sb., o ochraně veřejného zdraví ve znění pozdějších předpisů, vyhlášky č. 137/2004 Sb., o hygienických požadavcích na stravovací služby a o zásadách osobní hygieny a dalších předpisů.

Při kontrole byla provedena detekce biofilmů na očištěných površích přípravkem Biofinder.

Závěr kontrolního zjištění – nebylo zjištěno porušení právního předpisu, všechny odebrané stěry byly negativní.

9. Ostatní činnost školní jídelny

- Školní jídelna se během roku 2022 podílela na zabezpečení stravování při různých společenských a kulturních akcích:
 - Festival vědy a techniky pro děti a mládež v Pardubickém kraji
 - Cyklistický Malý závod míru 2022
 - Cyklistický etapový závod Region Orlicka Lanškroun 2022
 - Městské slavnosti
 - občerstvení na Lanškrounskou kopu
 - příprava a provedení svatebních hostin, narozeninových oslav, slavnostních rautů a výroba svatebních koláčků
 - příměstské tábory, sportovní akce - soustředění atletů, volejbalistů apod.
- Zaměstnanci se zúčastnili konferencí o stravování, porad ředitelů a vedoucích kuchařek a dalších seminářů pro vzdělávání administrativních pracovníků:
 - konference Školního stravování v Pardubicích
 - seminář Nové trendy Pardubice
 - Bidfood EXPO 2022 – Praha Letňany
 - Seminář k účetnictví - Hradec Králové
- V průběhu roku probíhaly čtvrtletní inventury skladů potravin a pokladní hotovosti, sledování spotřebního koše, plnění finančního limitu potravin.

10. Závěr

Školní jídelna MADORET Lanškroun, B. Smetany plní základní úkoly dané zákonnými normami ze strany státu a zřizovatele a spolupracuje s vedením základních a středních škol.

V Lanškrouně dne: 21. 3. 2023

Zpracovala: Pavlína Tovtíková

Výkaz zisků a ztrát k 31. 12. 2022

Název položky	Účet	Běžné účetní období		Minulé úč. období	
		Hlavní činnost	Hosp. činnost	Hlavní činnost	Hosp. činnost
NÁKLADY CELKEM		24 323 625,59	21 689 379,78	18 135 632,08	16 939 161,71
Náklady z činnosti		24 323 625,59	21 663 126,77	18 135 632,08	16 923 027,76
Spotřeba materiálu	501	9 408 480,33	10 166 253,31	5 633 219,77	8 149 553,66
Spotřeba energie	502	1 922 924,63	1 759 826,13	759 231,27	727 772,14
Spotřeba jiných nesklad.dodávek	503	0,00	0,00	0,00	0,00
Prodané zboží	504	17 285,18	20 320,95	12 315,05	14 674,85
Aktivace dlouhodobého majetku	506	0,00	0,00	0,00	0,00
Aktivace oběžného majetku	507	0,00	0,00	0,00	0,00
Změna stavu zásob vlastní výroby	508	0,00	0,00	0,00	0,00
Opravy a udržování	511	1 651 298,87	580 775,61	619 381,94	634 512,28
Cestovné	512	2 887,56	3 407,44	912,25	1 137,75
Náklady na reprezentaci	513	0,00	0,00	0,00	0,00
Aktivace vnitroorg.služeb	516	0,00	0,00	0,00	0,00
Ostatní služeb	518	445 090,73	597 009,50	478 810,42	515 350,47
Mzdové náklady	521	7 368 977,00	5 963 312,00	7 229 945,23	4 758 682,77
Zákonné sociální pojištění	524	2 369 881,00	1 760 437,00	2 337 011,85	1 409 447,15
Jiné sociální pojištění	525	28 093,00	24 124,00	29 761,56	17 526,44
Zákonné sociální náklady	527	144 559,44	109 411,56	200 586,54	80 998,24
Jiné sociální náklady	528	0,00	0,00	0,00	0,00
Daň silniční	531	0,00	0,00	0,00	6 150,00
Daň z nemovitostí	532	0,00	0,00	0,00	0,00
Jiné daně a poplatky	538	0,00	0,00	0,00	0,00
Smluvní pokuty a úroky z prodlení	541	0,00	0,00	0,00	0,00
Jiné pokuty a penále	542	0,00	0,00	0,00	0,00
Dary a jiná bezúplatná předání	543	0,00	0,00	0,00	0,00
Prodaný materiál	544	0,00	0,00	0,00	0,00
Manka a škody	547	0,00	0,00	17 455,42	20 548,64
Tvorba fondů	548	0,00	0,00	0,00	0,00
Odpisy dlouhodobého majetku	551	507 645,00	538 370,00	515 760,00	476 660,00
Prodaný dlouhodobý nehmotný majetek	552	0,00	0,00	0,00	0,00
Prodaný dlouhodobý hmotný majetek	553	0,00	0,00	0,00	0,00
Prodané pozemky	554	0,00	0,00	0,00	0,00
Tvorba a zúčtování rezerv	555	0,00	0,00	0,00	0,00
Tvorba a zúčtování opravných položek	556	0,00	0,00	0,00	0,00
Náklady z vyřazených pohledávek	557	0,00	0,00	0,00	0,00
Náklady z drobného dlouhodobého majetku	558	118 568,61	87 779,40	48 725,63	60 333,38
Ostatní náklady z činnosti	549	337 934,24	52 099,87	252 515,15	49 679,99
Finanční náklady		0,00	603,01	0,00	553,95
Prodané cenné papíry a podíly	561	0,00	0,00	0,00	0,00
Úroky	562	0,00	0,00	0,00	0,00
Kurzové ztráty	563	0,00	603,01	0,00	550,34
Náklady z přecenění reálnou hodnotou	564	0,00	0,00	0,00	0,00
Ostatní finanční náklady	569	0,00	0,00	0,00	3,61
Náklady na transfery		0,00	0,00	0,00	0,00
Náklady vybraných ústředních vládních institucí na transfery	571	0,00	0,00	0,00	0,00
Náklady vybraných místních vládních institucí na transfery	572	0,00	0,00	0,00	0,00
Daň z příjmů		0,00	25 650,00	0,00	15 580,00
Daň z příjmů	591	0,00	25 650,00	0,00	15 580,00
Dodatečné odvody daně z příjmů	595	0,00	0,00	0,00	0,00

VÝNOSY CELKEM		24 318 914,07	21 714 426,01	18 139 331,14	16 943 657,44
Výnosy z činnosti		11 811 406,37	21 714 419,26	6 897 801,54	16 943 613,26
Výnosy z prodeje vlastních výrobků	601	0,00	0,00	0,00	0,00
Výnosy z prodeje služeb	602	10 141 615,19	21 607 328,64	5 850 717,64	16 868 839,12
Výnosy z pronájmu	603	0,00	67 824,99	0,00	54 815,04
Výnosy z prodaného zboží	604	21 199,90	24 833,14	12 933,46	19 959,10
Jiné výnosy z vlastních výkonů	609	0,00	0,00	0,00	0,00
Smluvní pokuty a úroky z prodlení	641	0,00	0,00	0,00	0,00
Jiné pokuty a penále	642	0,00	0,00	0,00	0,00
Výnosy z vyřazených pohledávek	643	0,00	0,00	0,00	0,00
Výnosy z prodeje materiálu	644	0,00	0,00	0,00	0,00
Výnosy z prodeje dlouhodobého nehmotného majetku	645	0,00	0,00	0,00	0,00
Výnosy z prodeje dlouhodobého hmotného majetku kromě pozemků	646	0,00	0,00	0,00	0,00
Výnosy z prodeje pozemků	647	0,00	0,00	0,00	0,00
Čerpání fondů	648	1 636 319,40	0,00	1 003 210,00	0,00
Ostatní výnosy z činnosti	649	12 271,88	14 432,49	30 940,44	0,00
Finanční výnosy		0,00	6,75	0,00	44,18
Výnosy z prodeje cenných papírů a podílů	661	0,00	0,00	0,00	0,00
Úroky	662	0,00	0,00	0,00	0,00
Kurzové zisky	663	0,00	0,00	0,00	0,00
Výnosy z přecenění reálnou hodnotou	664	0,00	0,00	0,00	0,00
Ostatní finanční výnosy	669	0,00	6,75	0,00	44,18
Výnosy z transferů		12 507 507,70	0,00	11 241 529,60	0,00
Výnosy vybraných ústředních vládních institucí z671 transferů		0,00	0,00	0,00	0,00
Výnosy vybraných místních vládních institucí z672 transferů		12 507 507,70	0,00	11 241 529,60	0,00
VÝSLEDEK HOSPODAŘENÍ		0,00	0,00	0,00	0,00
Výsledek hospodaření před zdaněním		-4 711,52	50 696,23	3 699,06	20 075,73
Výsledek hospodaření běžného účetního období		-4 711,52	25 046,23	3 699,06	4 495,73