

Školní jídelna MADORET Lanškroun, B. Smetany



VÝROČNÍ ZPRÁVA - ROK 2016

1. Charakteristika Školní jídelny MADORET Lanškroun, B. Smetany

Název školní jídelny:

Školní jídelna MADORET Lanškroun, B. Smetany

Adresa školní jídelny:

B. Smetany 493

563 01 Lanškroun

Zřizovatel školní jídelny:

Město Lanškroun, okres Ústí nad Orlicí

nám. J. M. Marků 12, Lanškroun – Vnitřní Město, 563 01 Lanškroun

IČO 00279102

Právní forma:

příspěvková organizace

IČO 61235032

DIČ CZ61235032

IZO 102930074

Organizace je zapsána v Obchodním rejstříku, vedeném Krajským soudem v Hradci Králové, oddíl Pr, vložka 1130.

Organizace je plátcem DPH.

webové stránky: www.madoreteu

e-mail: madoret@madoret.eu, reditel@madoret.eu

Provozovny:

Školní jídelna MADORET Lanškroun, ul. B. Smetany čp. 493

telefon: 465 324 673, 739 041 961

Školní jídelna MADORET Lanškroun, ul. Dobrovského čp. 630

telefon: 465 324 232, 603 831 095

Školní jídelna MADORET Lanškroun, výdejna nám. J. M. Marků čp. 80

telefon: 467 771 340

Ředitelka, statutární orgán:

Pavλίna Tovtiková

Hlavní účel a předmět činnosti organizace

Organizace vykonává činnost školního stravování, při které se řídí zejména ustanovením § 119 zákona 561/2004 Sb., o předškolním, základním, středním, vyšším odborném vzdělávání (školský zákon) a příslušnými prováděcími předpisy.

Doplňková činnost organizace

Organizaci je zřizovatelem povolena doplňková činnost, která navazuje na hlavní účel a předmět činnosti a nesmí narušovat plnění hlavní činnosti.

Organizace zajišťuje stravování cizích strávníků a rozvoz stravy v rámci hospodářské činnosti a provozuje hostinskou činnost.

2. Základní informace o jídelně MADORET

V letech 1988 – 1991 se realizovala stavba školní jídelny při Základní škole B. Smetany.

V září roku 1991 se otevřela školní jídelna pro žáky a studenty lanškrounských škol. Nová jídelna byla zčásti vybavena zařízením ze školní jídelny Hvězda, ul. Boženy Němcové, která neodpovídala hygienickým kritériím, ani provozní kapacitě.

Příspěvková organizace Školní jídelna, Lanškroun, ul. B. Smetany vznikla k 1. 1. 1996, kdy zřizovatel, město Lanškroun, schválilo její zřizovací listinu a právní subjektivitu.

Ke dni 1. 9. 1996 se změnil obchodní název jídelny na Školní jídelna MADORET Lanškroun. Název MADORET je složen z počátečních písmen jména české buditelky a spisovatelky, básnířky a dramatičky, pro milovníky dobrého českého jídla nezapomenutelné autorky kuchařky, která nemůže chybět v kuchařské knihovně české ženy, holdující dobrému českému jídlu. Každému se po této nápovědě jistě vybaví známá gastronomická osobnost 19. století, která se proslavila sepsáním knihy Domácí kuchařka, žena, která žila v nedaleké Litomyšli, paní MAGdalena DOBromila RETtigová.

V roce 1998 byla otevřena zrekonstruovaná jídelna na ulici Dobrovského. Tato jídelna o kapacitě 850 strávníků je vedena jako odloučené pracoviště ŠJ MADORET a organizačně, správně i hospodářsky spadá pod Školní jídelnu MADORET Lanškroun, B. Smetany.

Oba provozy řídí jednotlivé vedoucí kuchařky, které spolu s ředitelkou řídí a organizují chod provozů.

V jídelně na ul. B. Smetany čp. 493 s kapacitou jídelny 1 500 strávníků se vaří celodenní strava pro studenty SOŠ a SOU Lanškroun, dále jídelna zajišťuje stravování pro žáky Základní školy Lanškroun – ul. B. Smetany, Základní školy a Mateřské školy Dolní Třešňovec, Základní školy speciální Lanškroun, studenty Gymnázia Lanškroun, zaměstnance škol a firem a ostatní strávníky (důchodci, maminky na mateřské dovolené atd.). Školní jídelna na ul. B. Smetany zajišťuje vaření obědů pro odloučenou výdejnu na nám. J. M. Marků čp. 80, která slouží převážně žákům Základní školy Lanškroun – nám. A. Jiráska 139, studentům 1.ročníku osmiletého studia Gymnázia Lanškroun a strávníkům z řad veřejnosti.

Školní jídelna na ul. Dobrovského čp. 630 o kapacitě 850 strávníků zajišťuje stravování pro žáky Základní školy Lanškroun – ul. Dobrovského, Základní školy Lanškroun - nám. A. Jiráska 140 a studenty Gymnázia Lanškroun. V jídelně se stravují také zaměstnanci škol a školských zařízení, firem a ostatní strávníci.

Z provozů B. Smetany i Dobrovského se vyváží obědy v termoportech do lanškrounských firem, např. INA Lanškroun s.r.o., ORSO Lanškroun s.r.o., Forez s.r.o. Ostrov a Sázava, Technické služby Lanškroun s.r.o., Rawela s.r.o., Stepa s.r.o. a další. Rozvoz obědů je zajištěn rozvázkovými automobily Ford Transit a Opel Combo.

3. Legislativní rámec

Zásady, které je nutno při poskytování stravovacích služeb zachovávat, aby byla zaručena jejich zdravotní nezávadnost jsou zakotveny v zákonech a prováděcích vyhláškách.

Vyhláška o školním stravování č. 107/2005 Sb., ve znění pozdějších předpisů

Nařízení Evropského parlamentu a Rady č. 178/2002

Vyhláška č. 137/2004 Sb., o hygienických požadavcích na stravovací služby a o zásadách osobní a provozní hygieny při činnostech epidemiologicky závažných v platném znění, aktualizovaná vyhláškou č. 602/2006 Sb.

Vyhláška č. 84/2005 Sb., o nákladech na závodní stravování, ve znění pozdějších předpisů

Vyhláška č. 147/1998 Sb., způsob stanovení kritických bodů v technologii, která byla novelizovaná vyhláškou č. 196/2002 Sb. a 161/2004/Sb.

Zákon č. 258/2000 Sb., o ochraně veřejného zdraví

Zákon č. 110/1997 Sb., o potravinách, ve znění zákona 456/2004 Sb.

Zákon č. 561/5004 Sb., školský zákon (§ 28, 29, 30, 117, 119, 122, 144)

Zákon č. 250/2000 Sb., o rozpočtových pravidlech územních rozpočtů, zejména ustanovení § 27

Nařízení EU č. 1169/2011 o poskytování informací o potravinách spotřebitelům

Zákon o registru smluv č. 340/2015 Sb., zákon o zvláštních podmínkách účinnosti některých smluv, uveřejňování těchto smluv a o registru smluv nabývá účinností od 1. 7. 2016

Zákon č. 113/2016 Sb., kterým se snižuje DPH v oblasti stravovacích služeb z 21 na 15% v platnosti od 1. 12. 2016

Elektronická evidence tržeb (EET)

Zákon č. 112/2016 Sb., o evidenci tržeb, v platnosti od 1. 12. 2016.

Školní jídelny, které jsou příspěvkovou organizací, jsou zcela z povinnosti evidovat tržby vyjmuty. Evidenční povinnosti nebudou u příspěvkových organizací podléhat ani tržby ze stravování kmenových zaměstnanců příspěvkové organizace, ani tržby ze stravování zaměstnanců jiných příspěvkových organizací, ani tržby ze stravování cizích strávníků bez ohledu na to, zda tržby plynou z hlavní činnosti nebo z hospodářské činnosti, příspěvková organizace není povinna tržby evidovat.

4. Organizace a poplatky za stravování

Obědy se připravují v souladu s vyhláškou č. 107/2005 Sb., o školním stravování. Při přípravě stravy se musí dodržovat pestrost jídelního lístku, výživové a hmotnostní normy a také finanční limit na nákup potravin.

Informace o alergenech v potravinách

Od 13. 12. 2014 má školní jídelna i školní jídelna – výdejna povinnost informovat strávníka o tom, zda se v nabízené potravíně nebo pokrmu vyskytují látky nebo produkty vyvolávající alergie nebo nesnášenlivost, jejichž seznam je uveden v Nařízení EU č. 1169/2011 – jedná se o 14 vybraných alergenů.

Školní jídelna podává informace o alergenech v potravinách a v pokrmech na jídelničkách. Přítomnost alergenu v pokrmu a nápoji na jídelním lístku je označena číslem stanoveným na seznamu alergenů. Seznam alergenů je zveřejněn na webových stránkách a ve všech vývěsních skříňkách jídelny.

Veškeré informace o vnitřním řádě ŠJ, cenách stravného, jídelních lístcích, online objednávkách, kontaktech, alergenech v potravinách atd. jsou dostupné na webových stránkách www.madoret.eu.

Způsoby platby stravného:

- bezhotovostně na účet školní jídelny 27 - 4978430207/0100, variabilní symbol je rodné číslo strávnicka.
- inkasní způsob placení stravného po uzavření smlouvy se školní jídelnou
- vložení finanční hotovosti u pokladního okénka na provozu B. Smetany nebo Dobrovského.

Obědy se vydávají na čipové karty přes snímače, vše je vedeno přes stravovací systém BonAp, Z-WARE Brno.

Stravu si lze objednávat přes objednávkové terminály umístěné v prostorách jídelen nebo internetovou objednávkou.

Ceny stravného

Cena obědů, snídaní a večeří pro žáky a studenty je určena výši finančního normativu na nákup potravin.

Náklady na věcnou a mzdovou režii pro žáky a studenty dotuje zřizovatel a stát.

Platná cenová kalkulace 2016

Kategorie	fin.normativ potravin	věcná režie	mzdová režie	CELKEM	Rozpis úhrad		
					strávník	zřizovatel	stát
SNÍDANĚ + PŘESNÍDÁVKA							
Studenti 15 a více let	15,00	4,00	8,00	27,00	15,00	4,00	8,00
Studenti 15 a více let	7,00	1,00	3,00	11,00	7,00	1,00	3,00
OBĚDY:							
MŠ do 6 let	18,00	7,00	16,00	41,00	18,00	7,00	16,00
Žáci 7 – 10 let	23,00	9,50	17,50	50,00	23,00	9,50	17,50
Žáci 11 – 14 let	26,00	10,50	19,50	56,00	26,00	10,50	19,50
Studenti 15 a více	30,00	11,50	21,50	63,00	30,00	11,50	21,50
Veřejnost	33,00	11,50	21,50	66,00	66,00		
VEČEŘE:							
Studenti 15 a více	26,00	8,00	17,00	51,00	26,00	8,00	17,00
Veřejnost	26,00	8,00	17,00	51,00	51,00		
VEČEŘE II:							
Studenti 15 a více	16,00	2,00	5,00	23,00	16,00	2,00	5,00

5. Údaje o pracovnících školní jídelny

Ředitelka: Pavlína Tovtiková

Ekonomka: Zdeňka Šilarová

Provoz B. Smetany

hlavní kuchařka: Milada Marvanová
 zástupce hl. kuchařky: Antonie Novotná
 pokladní: Milena Šilarová
 skladnice: Miluše Konárková

Provoz Dobrovského

hlavní kuchařka: Jarmila Vávrová
 zástupce hl. kuchařky: Stanislava Lachmanová
 pokladní: Lenka Judová
 skladnice: Lenka Judová

Přehled zaměstnanců na pracovní poměr, DPČ a DPP

1. <u>Vedení jídelny</u>	Počet osob	Pracovní úvazek
Ředitelka	1	1
Ekonomka	1	0,5
2. <u>Jídelna B. Smetany, výdejna J. M. Marků a výdejna SOŠ a SOU</u>	Počet osob	Pracovní úvazek
Hlavní kuchařka	1	1
Zástupce hl. kuchařky	1	1
Kuchařky	8	7
Pomocné kuchařky	2	2,018
Provozní zaměstnanci	8	7,08
Skladnice	1	1
Pokladní	1	1
Dozor	2	0,585
3. <u>Jídelna Dobrovského a výdejna INA</u>	Počet osob	Pracovní úvazek
Hlavní kuchařka	1	1
Zástupce hl. kuchařky	1	1
Kuchařky	4	4
Pomocné kuchařky	1	1
Provozní zaměstnanci	10	7,19
Skladnice, pokladní	1	1
Dozor	1	0,208
4. <u>Rozvoz obědů</u>	Počet osob	Pracovní úvazek
Řidič, domovník	1	1
Řidič	1	0,208
Pomocný pracovník při rozvozu	1	0,25
<u>Celkem zaměstnanců</u>	48	39,039
z toho na pracovní poměr	38	37,164
na DPČ, DPP	10	1,875

Organizační struktura

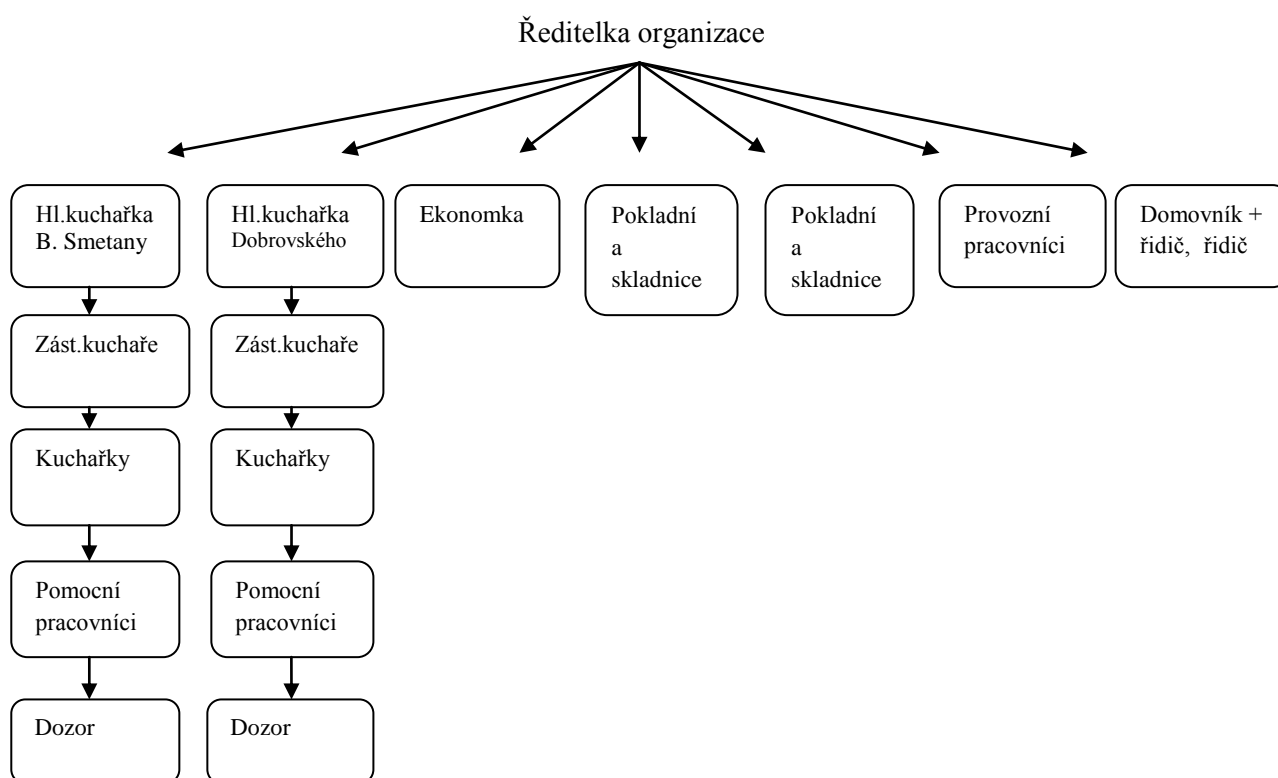

6. Financování školní jídelny

6.1. Příspěvek na platy

6.1.1. Příspěvek ze státního rozpočtu na vzdělávání – UZ 33 353

počet zaměstnanců 19,25 podle Výkazu P 1-04

přímé náklady na vzdělávání

4 878 000,-Kč

z toho:

- prostředky na platy	3 544 000,- Kč
- zákonné odvody	1 205 000,- Kč
- FKSP	53 000,- Kč
- ONIV - celkem	76 000,- Kč

6.1.2. Zvýšení platů pracovníků regionálního školství - UZ 33 052

- prostředky na platy	61 241,-Kč
- zákonné odvody	20 822,-Kč
- FKSP	919,-Kč
- celkem	82 982,-Kč

6.2. Doplnková činnost organizace

Počet zaměstnanců 18,145 a zaměstnanci na DPČ a DPP podle Výkazu P 1-04

- prostředky na platy	3 470 637,-Kč
- prostředky na OON	545 982,-Kč
- zákonné odvody	1 242 438,-Kč
- FKSP	53 015,-Kč
- ONIV - náhrady	29 761,-Kč
- ONIV – zákonné pojištění organizace	15 630,-Kč

Platové podmínky pracovníků školní jídelny

	2014	2015	2016
Počet nepedagogických pracovníků	40,226	38,657	39,039
Prům.výše základní mzdy – kuchaři	11 860,-	12 500,-	12 800,-
Prům.výše nenárokových složek platu - kuchaři	2 850,-	2 450,-	2 500,-
Prům.výše základní mzdy - pomocný pracovník kuchyně	10 540,-	11 100,-	11 150,-
Prům.výše nenárokových složek platu – pomocný pracovník kuchyně	2 200,-	2 050,-	2 100,-

6.3. Závazné ukazatele na provoz

Stanovená výše příspěvku na provoz organizace od zřizovatele byla stanovena ve výši 1 650.000,-Kč.

6.4. Investice

V květnu proběhla rekonstrukce mycí linky na jídelně Dobrovského. Byla pořízena nová myčka Elframo včetně dvou nerezových stolů upravených na pojezd mycích košů. Celková cena mycí linky 157 840,-Kč.

V červnu byl na provoz Dobrovského pořízen nový varný elektrický kotel o objemu 300 litrů v pořizovací ceně 171 185,-Kč.

Ve stejném měsíci byla pořízena nad myčku černého nádobí na provozu Dobrovského nová nerezová digestoř, která je napojena na stávající rozvody vzduchotechniky. Cena pořízení 52 670,- Kč.

V měsíci červenec proběhla na budově jídelny B. Smetany výměna 5 ks vchodových dveří. Dodavatelská firma STAVONA spol. s r.o. České Libchavy instalovala plastové vchodové dveře v hlavním vestibulu budovy v průchodu mezi základní školou a jídelnou, další dveře byly

instalovány u vchodu do tělocvičny v přízemí budovy, u vchodu do jídelny v 1.NP, u vchodu do družiny a tělocvičny ve 2.NP budovy. Celková cena pořízení byla 284 769,43 Kč.

Ve stejném termínu firma LAOS CZ spol. s r .o. instalovala na provozu B. Smetany nové zabezpečovací zařízení včetně kamerového systému, kamery jsou umístěny v šatně strážníků a v suterénu budovy u hlavních vstupů do budovy. Pořizovací cena 98 406,-Kč.

Během letní dovolené byl také na jídelně B. Smetany instalován nový objednávkový box s dotykovou obrazovkou a integrovanou čtečkou čipů v pořizovací hodnotě 34 750,-Kč.

Dále v červenci souběžně probíhala oprava podlahy v šatně družiny 2. NP budovy B. Smetany. Původní PVC bylo demontováno, původní podklad vyrovnán nivelační stěrkou a bylo položeno nové PVC, pořizovací cena 51 595,-Kč.

V listopadu byl pořízen na provoz B. Smetany další objednávkový box s dotykovou obrazovkou a integrovanou čtečkou čipů v pořizovací hodnotě 34 750,-Kč.

V prosinci probíhala oprava plynového ohřevu vody na provozu Dobrovského, původní bojler byl demontován a na plynové vedení byla napojena nová 400 litrová nádoba, cena včetně demontáže, likvidace a montáže nového ohřevu vody byla 47 294,-Kč.

Veškeré ceny pořízení jsou bez DPH.

Výsledek hospodaření za rok 2016 je v hlavní i hospodářské činnosti ziskový: hlavní činnost 126 746,53 Kč, doplňková činnost 388 322,49 Kč.

7. Statistické údaje

7.1. Školní jídelna B. Smetany

Kapacita kuchyně 1 500 strážníků
Počet míst u stolů 168

V roce 2016 bylo uvařeno 320 267 obědů, 1 897 snídaní, 7 881 večeří v celkové hodnotě tržeb **12 705tis. Kč** bez DPH.

Denní průměr uvařené stravy je 1 620 obědů, 55 večeří a 25 snídaní.

Zapsaní strážníci ke stravování dle Výkazu Z17-01

Základní škola B. Smetany	410
Gymnázium 1.- 4. ročník, Kvinta - Oktáva	172
SOS a SOU Lanškroun	122
ZŠ a MŠ Dolní Třešňovec	24
Základní škola speciální	23
Zaměstnanci škola a školských zařízení	104
Zaměstnanci firem a ostatní strážníci	548

7.2. Výdejna náměstí J. M. Marků

Kapacita výdejny 550
Počet míst u stolů 120

Zapsaní strávníci ke stravování dle Výkazu Z17- 01

Základní škola A. Jiráska 139	476
Gymnázium, Prima	30
Zaměstnanci škol a školských zařízení	50
Zaměstnanci firem a ostatní strávníci	130

7.3. Školní jídelna Dobrovského

Kapacita kuchyně 850 strávníků
Počet míst u stolů 120

V roce 2016 bylo uvařeno 236 098 obědů, 16 810 večeří v celkové hodnotě tržeb **11 341tis. Kč** bez DPH.

Denní průměr uvařené stravy je 1 010 obědů, 70 večeří.

Zapsaní strávníci ke stravování dle Výkazu Z17 -01

Základní škola Dobrovského	348
Základní škola A. Jiráska 140	57
Gymnázium, Sekunda – Kvarta	75
Zaměstnanci škola a školských zařízení	59
Zaměstnanci firem a ostatní strávníci	1217

7.4. Porovnání roků 2014 až 2016 v celkovém množství uvařených, vydaných a odvezených obědů dle provozů:

	2014	2015	2016	
Provoz B. Smetany				
Celkem uvařeno obědů B. Smetany	327 355	321 344	320 267	
Celkem vydáno obědů B. Smetany	139 391	136 548	138 147	
Celkem vydáno obědů SOŠ a SOU	12 753	11 488	10 676	
Celkem vydáno obědů J. M. Marků	97 416	98 010	101 778	
Celkem vývoz – firmy	77 795	75 298	69 666	
Provoz Dobrovského				
Celkem uvařeno obědů Dobrovského	224 534	221 011	244 844	
Celkem vydáno obědů Dobrovského	123 430	116 516	130 293	
Celkem vydáno obědů INA	55 599	59 659	69 665	
Celkem vývoz - firmy	45 505	44 836	44 886	
Výkaz Z 17-01				
Zapsaní strávníci k 31.10.				
Žáci a studenti B. Smetany a J.M.M.	1 310	1 291	1 233	
Žáci a studenti Dobrovského	449	473	490	
Veřejnost B. Smetany	784	768	856	
Veřejnost Dobrovského	1 005	1 074	1 266	

8. Údaje o průběhu a výsledku kontrol

V roce 2016 byly provedeny orgány veřejné správy níže uvedené kontroly:

8.1. Krajská hygienická stanice Pardubického kraje

Předmětem kontroly bylo plnění nařízení Evropského parlamentu a Rady (ES) č. 178/2002, kterým se stanoví zásady a požadavky potravinového práva, nařízení EP a Rady (ES) č. 852/2004 o hygieně potravin, zákona č. 258/200 Sb., o ochraně veřejného zdraví ve znění pozdějších předpisů, vyhlášky č. 137/2004 Sb., o hygienických požadavcích na stravovací služby a o zásadách osobní hygieny a dalších předpisů.

Závěr kontrolního zjištění – nebylo zjištěno porušení právního předpisu.

9. Ostatní činnost školní jídelny

Školní jídelna se během roku 2016 podílela na zabezpečení stravování při různých společenských a kulturních akcích:

- Calibr Cup 2016
- Festival vědy a techniky pro děti a mládež v Pardubickém kraji
- Cyklistický Malý závod míru 2016
- Čermenské slavnosti
- Cyklistický etapový závod Region Orlicka Lanškroun 2016

- Městské slavnosti
- občerstvení na Lanškrounskou kopu
- stravování při různých projektech financovaných EU, které pořádají základní školy nebo SOS a SOU Lanškroun
- příprava a provedení svatebních hostin, narozeninových oslav, slavnostních rautů a výroba svatebních koláčků

V průběhu roku probíhaly čtvrtletní inventury skladů potravin a pokladní hotovosti, sledování spotřebního koše, plnění finančního limitu potravin.

Zaměstnanci se zúčastnili konferencí o stravování, porad ředitelů a vedoucích kuchařek a dalších seminářů pro vzdělávání administrativních pracovníků:

- Nové trendy v moderním vaření Pardubice
- Praktické uplatňování DPH Ing. Fitříková, Praha
- Konference Školní stravování Pardubice
- Účetní závěrka v PO Ing. Netoušková, Ústí nad Orlicí
- Účetnictví PO zřízených ÚSC, Ing. Nejezchleb, Hradec Králové

V průběhu roku probíhaly revize, opravy strojů a zařízení, malování provozních prostor a další nutné činnosti k zajištění provozu.

10.Závěr

Školní jídelna MADORET Lanškroun, B. Smetany plní základní úkoly dané zákonnými normami ze strany státu a zřizovatele a spolupracuje s vedením základních a středních škol.

V Lanškrouně dne: 16. 6. 2017

Zpracovala: Pavlína Tovtiková

VÝKAZ ZISKŮ A ZTRÁT v plném rozsahu ke dni 31. 12. 2016

(v Kč s přesností na dvě desetinná místa)

Název položky	Účet	Běžné účetní období	
		Hlavní činnost	Hosp. činnost
		1	2
A. NÁKLADY CELKEM		14 286 222,87	16 944 647,46
I. Náklady z činnosti		14 286 222,87	16 919 337,46
1. Spotřeba materiálu	501	6 933 253,88	9 056 167,58
2. Spotřeba energie	502	741 813,75	876 299,95
3. Spotřeba jiných neskladovatelných dodávek	503	0,00	0,00
4. Prodané zboží	504	13 513,70	16 010,30
5. Aktivace dlouhodobého majetku	506	0,00	0,00
6. Aktivace oběžného majetku	507	0,00	0,00
7. Změna stavu zásob vlastní výroby	508	0,00	0,00
8. Opravy a udržování	511	423 041,71	493 724,87
9. Cestovné	512	4 843,41	6 183,59
10. Náklady na reprezentaci	513	1 158,79	1 339,21
11. Aktivace vnitroorganizačních služeb	516	0,00	0,00
12. Ostatní služby	518	365 906,73	493 716,22
13. Mzdové náklady	521	3 639 231,00	4 046 380,00
14. Zákonné sociální pojištění	524	1 227 072,00	1 242 438,00
15. Jiné sociální pojištění	525	14 886,00	15 630,00
16. Zákonné sociální náklady	527	97 914,10	105 986,67
17. Jiné sociální náklady	528	0,00	0,00
18. Daň silniční	531	0,00	4 875,00
19. Daň z nemovitostí	532	0,00	0,00
20. Jiné daně a poplatky	538	0,00	0,00
22. Smluvní pokuty a úroky z prodlení	541	0,00	0,00
23. Jiné pokuty a penále	542	0,00	0,00
24. Dary a jiná bezúplatná předání	543	0,00	0,00
25. Prodaný materiál	544	0,00	0,00
6. Manka a škody	547	4 778,85	6 101,15
27. Tvorba fondů	548	0,00	0,00
28. Odpisy dlouhodobého majetku	551	407 508,00	391 148,00
29. Prodaný dlouhodobý nehmotný majetek	552	0,00	0,00
30. Prodaný dlouhodobý hmotný majetek	553	0,00	0,00
31. Prodané pozemky	554	0,00	0,00
32. Tvorba a zúčtování rezerv	555	0,00	0,00
33. Tvorba a zúčtování opravných položek	556	0,00	0,00
34. Náklady z vyřazených pohledávek	557	0,00	0,00
35. Náklady z drobného dlouhodobého majetku	558	104 795,71	113 532,73
36. Ostatní náklady z činnosti	549	306 505,24	49 804,19
II. Finanční náklady		0,00	0,00
1. Prodané cenné papíry a podíly	561	0,00	0,00
2. Úroky	562	0,00	0,00
3. Kurzové ztráty	563	0,00	0,00
4. Náklady z přecenění reálnou hodnotou	564	0,00	0,00
5. Ostatní finanční náklady	569	0,00	0,00
III. Náklady na transfery		0,00	0,00
1. Náklady vybraných ústředních vládních institucí na transfery		571	0,00
2. Náklady vybraných místních vládních institucí na transfery	572	0,00	0,00
V. Daň z příjmů		0,00	25 310,00
1. Daň z příjmů	591	0,00	25 310,00
2. Dodatečné odvody daně z příjmů	595	0,00	0,00

B.	VÝNOSY CELKEM		14 412 969,40	17 332 969,95
I.	Výnosy z činnosti		7 799 362,55	17 329 618,80
1.	Výnosy z prodeje vlastních výrobků	601	0,00	0,00
2.	Výnosy z prodeje služeb	602	7 774 903,12	17 235 435,56
3.	Výnosy z pronájmu	603	0,00	67 824,99
4.	Výnosy z prodaného zboží	604	18 308,76	21 691,25
8.	Jiné výnosy z vlastních výkonů	609	0,00	0,00
9.	Smluvní pokuty a úroky z prodlení	641	0,00	0,00
10.	Jiné pokuty a penále	642	0,00	0,00
11.	Výnosy z vyřazených pohledávek	643	0,00	0,00
12.	Výnosy z prodeje materiálu	644	0,00	0,00
13.	Výnosy z prodeje dlouhodobého nehmotného majetku	645	0,00	0,00
14.	Výnosy z prodeje dlouhodobého hmotného majetku kromě pozemků	646	0,00	0,00
15.	Výnosy z prodeje pozemků	647	0,00	0,00
16.	Čerpání fondů	648	4 000,00	0,00
17.	Ostatní výnosy z činnosti	649	2 150,67	4 667,00
II.	Finanční výnosy		2 624,85	3 351,15
1.	Výnosy z prodeje cenných papírů a podílů	661	0,00	0,00
2.	Úroky	662	2 624,85	3 351,15
3.	Kurzové zisky	663	0,00	0,00
4.	Výnosy z přecenění reálnou hodnotou	664	0,00	0,00
6.	Ostatní finanční výnosy	669	0,00	0,00
IV.	Výnosy z transferů		6 610 982,00	0,00
1.	Výnosy vybraných ústředních vládních institucí z transferů	671	0,00	0,00
2.	Výnosy vybraných místních vládních institucí z transferů	672	6 610 982,00	0,00
C.	VÝSLEDEK HOSPODAŘENÍ		0,00	0,00
1.	Výsledek hospodaření před zdaněním		126 746,53	413 632,49
2.	Výsledek hospodaření běžného účetního období		126 746,53	388 322,49

Přehled meziročního nárůstu obrátu organizace

Účetní období	Obraty v Kč		
	Hlavní činnost	Hospodářská činnost	Celkem organizace
2010	7 173 986,42	13 831 993,27	21 005 979,69
2011	6 991 199,38	14 738 733,47	21 729 932,85
2012	7 103 129,98	15 403 757,35	22 506 887,33
2013	7 245 935,06	15 959 236,19	23 205 171,25
2014	7 415 267,00	16 233 449,00	23 648 716,00
2015	7 449 412,75	16 753 861,62	24 203 274,37
2016	7 774 903,12	17 235 435,56	25 010 338,68

