

Školní jídelna MADORET Lanškroun, B. Smetany



VÝROČNÍ ZPRÁVA - ROK 2017

1. Charakteristika Školní jídelny MADORET Lanškroun, B. Smetany

Název školní jídelny:

Školní jídelna MADORET Lanškroun, B. Smetany

Adresa školní jídelny:

B. Smetany 493

563 01 Lanškroun

Zřizovatel školní jídelny:

Město Lanškroun, okres Ústí nad Orlicí

nám. J. M. Marků 12, Lanškroun – Vnitřní Město, 563 01 Lanškroun

IČO 00279102

Právní forma:

příspěvková organizace

IČO 61235032

DIČ CZ61235032

IZO 102930074

Organizace je zapsána v Obchodním rejstříku, vedeném Krajským soudem v Hradci Králové, oddíl Pr, vložka 1130.

Organizace je plátcem DPH.

webové stránky: www.madoret.eu

e-mail: madoret@madoret.eu, reditel@madoret.eu

Provozovny:

Školní jídelna MADORET Lanškroun, ul. B. Smetany čp. 493

telefon: 465 324 673, 739 041 961

Školní jídelna MADORET Lanškroun, ul. Dobrovského čp. 630

telefon: 465 324 232, 603 831 095

Školní jídelna MADORET Lanškroun, výdejna nám. J. M. Marků čp. 80

telefon: 467 771 340

Ředitelka, statutární orgán:

Pavλίna Tovtiková

Hlavní účel a předmět činnosti organizace

Organizace vykonává činnost školního stravování, při které se řídí zejména ustanovením § 119 zákona 561/2004 Sb., o předškolním, základním, středním, vyšším odborném vzdělávání (školský zákon) a příslušnými prováděcími předpisy.

Doplňková činnost organizace

Organizaci je zřizovatelem povolena doplňková činnost, která navazuje na hlavní účel a předmět činnosti a nesmí narušovat plnění hlavní činnosti.

Organizace zajišťuje stravování cizích strávníků a rozvoz stravy v rámci hospodářské činnosti a provozuje hostinskou činnost.

2. Základní informace o jídelně MADORET

V letech 1988 – 1991 se realizovala stavba školní jídelny při Základní škole B. Smetany.

V září roku 1991 se otevřela školní jídelna pro žáky a studenty lanškrounských škol. Nová jídelna byla zčásti vybavena zařízením ze školní jídelny Hvězda, ul. Boženy Němcové, která neodpovídala hygienickým kritériím, ani provozní kapacitě.

Příspěvková organizace Školní jídelna, Lanškroun, ul. B. Smetany vznikla k 1. 1. 1996, kdy zřizovatel, město Lanškroun, schválilo její zřizovací listinu a právní subjektivitu.

Ke dni 1. 9. 1996 se změnil obchodní název jídelny na Školní jídelna MADORET Lanškroun. Název MADORET je složen z počátečních písmen jména české buditelky a spisovatelky, básnířky a dramatičky, pro milovníky dobrého českého jídla nezapomenutelné autorky kuchařky, která nemůže chybět v kuchařské knihovně české ženy, holdující dobrému českému jídlu. Každému se po této nápovědě jistě vybaví známá gastronomická osobnost 19. století, která se proslavila sepsáním knihy Domácí kuchařka, žena, která žila v nedaleké Litomyšli, paní MAGdalena DOBromila RETtigová.

V roce 1998 byla otevřena zrekonstruovaná jídelna na ulici Dobrovského. Tato jídelna o kapacitě 850 strávníků je vedena jako odloučené pracoviště ŠJ MADORET a organizačně, správně i hospodářsky spadá pod Školní jídelnu MADORET Lanškroun, B. Smetany.

Oba provozy řídí jednotlivé vedoucí kuchařky, které spolu s ředitelkou řídí a organizují chod provozů.

V jídelně na ul. B. Smetany čp. 493 s kapacitou jídelny 1 500 strávníků se vaří celodenní strava pro studenty SOŠ a SOU Lanškroun, dále jídelna zajišťuje stravování pro žáky Základní školy Lanškroun – ul. B. Smetany, Základní školy a Mateřské školy Dolní Třešňovec, Základní školy speciální Lanškroun, studenty Gymnázia Lanškroun, zaměstnance škol a firem a ostatní strávníky (důchodci, maminky na mateřské dovolené atd.). Školní jídelna na ul. B. Smetany zajišťuje vaření obědů pro odloučenou výdejnu na nám. J. M. Marků čp. 80, která slouží převážně žákům Základní školy Lanškroun – nám. A. Jiráska 139, studentům 1.a 2.ročníku osmiletého studia Gymnázia Lanškroun a strávníkům z řad veřejnosti.

Školní jídelna na ul. Dobrovského čp. 630 o kapacitě 850 strávníků zajišťuje stravování pro žáky Základní školy Lanškroun – ul. Dobrovského, Základní školy Lanškroun - nám. A. Jiráska 140 a studenty Gymnázia Lanškroun. V jídelně se stravují také zaměstnanci škol a školských zařízení, firem a ostatní strávníci.

Z provozů B. Smetany i Dobrovského se vyváží obědy v termoportech do lanškrounských firem, např. INA Lanškroun s.r.o., ORSO Lanškroun s.r.o., Forez s.r.o. Ostrov a Sázava, Technické služby Lanškroun s.r.o., Rawela s.r.o., Stepa s.r.o. a další. Rozvoz obědů je zajištěn rozvázkovými automobily Ford Transit a Opel Combo.

3. Legislativní rámec

Zásady, které je nutno při poskytování stravovacích služeb zachovávat, aby byla zaručena jejich zdravotní nezávadnost jsou zakotveny v zákonech a provádějících vyhláškách:

- Vyhláška č. 463/2011 sb., kterou se mění vyhláška č. 107/2005 Sb., o školním stravování
- Nařízení Evropského parlamentu a Rady č. 178/2002, kterým se stanoví obecné zásady a požadavky potravinového práva a stanoví postupy týkající se bezpečnosti potravin
- Vyhláška č. 137/2004 Sb., o hygienických požadavcích na stravovací služby a o zásadách osobní a provozní hygieny při činnostech epidemiologicky závažných v platném znění, aktualizovaná vyhláškou č. 602/2006 Sb.
- Vyhláška č. 84/2005 Sb., o nákladech na závodní stravování, ve znění pozdějších předpisů
- Vyhláška č. 147/1998 Sb., způsob stanovení kritických bodů v technologii, která byla novelizovaná vyhláškou č. 196/2002 Sb. a 161/2004/Sb.
- Zákon č. 258/2000 Sb., o ochraně veřejného zdraví a o změně některých souvisejících zákonů, ve znění pozdějších předpisů
- Zákon č. 110/1997 Sb., o potravinách, ve znění zákona 456/2004 Sb.
- Nařízení EU č. 1169/2011 o poskytování informací o potravinách spotřebitelům
- Vyhláška č. 191/2013 Sb., kterou se mění vyhláška č. 128/2009 Sb., o přizpůsobení veterinárních a hygienických požadavků pro některé potravinářské podniky, v nichž se zachází se živočišnými produkty

Další legislativa a související předpisy:

- Zákon č. 561/2004 Sb., školský zákon (§ 7, 28, 29, 30, 31, 117, 119, 122, 144), který byl novelizován zákonem č. 472/2011 Sb.
- Zákon č. 262/2006 Sb., zákoník práce
- Zákon č. 250/2000 Sb., o rozpočtových pravidlech územních rozpočtů, zejména ustanovení § 27
- Zákon o registru smluv č. 340/2015 Sb., zákon o zvláštních podmínkách účinnosti některých smluv, uveřejňování těchto smluv a o registru smluv nabývá účinnosti od 1. 7. 2016
- Zákon č. 113/2016 Sb., kterým se snižuje DPH v oblasti stravovacích služeb z 21 na 15% v platnosti od 1. 12. 2016
- Nařízení Evropského parlamentu a Rady (EU) 2016/679 ze dne 27. 4. 2016 o ochraně fyzických osob v souvislosti se zpracováním osobních údajů a o volném pohybu těchto údajů

Elektronická evidence tržeb (EET)

Zákon č. 112/2016 Sb., o evidenci tržeb, v platnosti od 1. 12. 2016.

Školní jídelny, které jsou příspěvkovou organizací, jsou zcela z povinnosti evidovat tržby vyjmuty. Evidenční povinnosti nebudou u příspěvkových organizací podléhat ani tržby ze stravování kmenových zaměstnanců příspěvkové organizace, ani tržby ze stravování zaměstnanců jiných příspěvkových organizací, ani tržby ze stravování cizích strážníků bez ohledu na to, zda tržby plynou z hlavní činnosti nebo z hospodářské činnosti, příspěvková organizace není povinna tržby evidovat.

4. Organizace a poplatky za stravování

Obědy se připravují v souladu s vyhláškou č. 107/2005 Sb., o školním stravování. Při přípravě stravy se musí dodržovat pestrost jídelního lístku, výživové a hmotnostní normy a také finanční limit na nákup potravin.

Informace o alergenech v potravinách

Od 13. 12. 2014 má školní jídelna i školní jídelna – výdejna povinnost informovat strávníka o tom, zda se v nabízené potravine nebo pokrmu vyskytují látky nebo produkty vyvolávající alergie nebo nesnášenlivost, jejichž seznam je uveden v Nařízení EU č. 1169/2011 – jedná se o 14 vybraných alergenů.

Školní jídelna podává informace o alergenech v potravinách a v pokrmech na jídelníčcích. Přítomnost alergenu v pokrmu a nápoji na jídelním lístku je označena číslem stanoveným na seznamu alergenů. Seznam alergenů je zveřejněn na webových stránkách a ve všech vývěsních skříňkách jídelny.

Veškeré informace o vnitřním řádě ŠJ, cenách stravného, jídelních lístcích, online objednávkách, kontaktech, alergenech v potravinách atd. jsou dostupné na webových stránkách www.madoret.eu.

Způsoby platby stravného:

- bezhotovostně na účet školní jídelny 27 - 4978430207/0100
- inkasní způsob placení stravného po uzavření smlouvy se školní jídelnou
- vložení finanční hotovosti u pokladního okénka na provozu B. Smetany nebo Dobrovského.

Obědy se vydávají na čipové karty přes snímače, vše je vedeno přes stravovací systém BonAp, Z-WARE Brno.

Stravu si lze objednávat přes objednávkové terminály umístěné v prostorách jídelen nebo internetovou objednávkou.

Ceny stravného

Cena obědů, snídaní a večeří pro žáky a studenty je určena výši finančního normativu na nákup potravin.

Náklady na věcnou a mzdovou režii pro žáky a studenty dotuje zřizovatel a stát.

Platná cenová kalkulace leden – listopad 2017

Kategorie	fin.normativ potravin	věcná režie	mzdová režie	CELKEM	Rozpis úhrad		
					strávník	zřizovatel	stát
SNÍDANĚ + PŘESNÍDÁVKA							
Studenti 15 a více let	15,00	4,00	8,00	27,00	15,00	4,00	8,00
Studenti 15 a více let	7,00	1,00	3,00	11,00	7,00	1,00	3,00
OBĚDY:							
MŠ do 6 let	18,00	7,00	16,00	41,00	18,00	7,00	16,00
Žáci 7 – 10 let	23,00	9,50	17,50	50,00	23,00	9,50	17,50
Žáci 11 – 14 let	26,00	10,50	19,50	56,00	26,00	10,50	19,50
Studenti 15 a více	30,00	11,50	21,50	63,00	30,00	11,50	21,50
Veřejnost	33,00	11,50	21,50	66,00	66,00		
VEČEŘE:							
Studenti 15 a více	26,00	8,00	17,00	51,00	26,00	8,00	17,00
Veřejnost	26,00	8,00	17,00	51,00	51,00		
VEČEŘE II:							
Studenti 15 a více	16,00	2,00	5,00	23,00	16,00	2,00	5,00

Od 1. 12. 2017 došlo k navýšení ceny potravin a mzdové režie.

Platná cenová kalkulace prosinec 2017

Kategorie	fin.normativ potravin	věcná režie	mzdová režie	CELKEM	Rozpis úhrad		
					strávník	zřizovatel	stát
SNÍDANĚ + PŘESNÍDÁVKA							
Studenti 15 a více let	16,00	4,00	10,00	30,00	16,00	4,00	10,00
Studenti 15 a více let	7,00	1,00	3,00	11,00	7,00	1,00	3,00
OBĚDY:							
MŠ do 6 let	19,00	7,00	19,00	45,00	19,00	7,00	19,00
Žáci 7 – 10 let	24,00	9,50	20,50	54,00	24,00	9,50	20,50
Žáci 11 – 14 let	27,00	10,50	22,50	60,00	27,00	10,50	22,50
Studenti 15 a více	31,00	11,50	24,50	67,00	31,00	11,50	24,50
Veřejnost	34,00	11,50	24,50	70,00	70,00		
VEČEŘE:							
Studenti 15 a více	27,00	8,00	20,00	55,00	27,00	8,00	20,00
Veřejnost	27,00	8,00	20,00	55,00	55,00		
VEČEŘE II:							
Studenti 15 a více	17,00	2,00	7,00	26,00	17,00	2,00	7,00

5. Údaje o pracovnících školní jídelny

Ředitelka: Pavlína Tovtíková

Ekonomka: Zdeňka Šilarová

Provoz B. Smetany

hlavní kuchařka: Milada Marvanová

zástupce hl. kuchařky: Antonie Novotná

pokladní: Milena Šilarová

skladnice: Miluše Konárková

Provoz Dobrovského

hlavní kuchařka: Jarmila Vávrová

zástupce hl. kuchařky: Stanislava Lachmanová

pokladní: Lenka Judová

skladnice: Lenka Judová

Přehled zaměstnanců na pracovní poměr, DPČ a DPP

1. <u>Vedení jídelny</u>	Počet osob	Pracovní úvazek
Ředitelka	1	1
Ekonomka	1	0,5
2. <u>Jídelna B. Smetany, výdejna J. M. Marků</u>	Počet osob	Pracovní úvazek
Hlavní kuchařka	1	1
Zástupce hl. kuchařky	1	1
Kuchařky	6	5,827
Pomocné kuchařky	4	3,58
Provozní zaměstnanci	13	8,315
Skladnice	1	1
Pokladní	1	1
Dozor	2	0,75
3. <u>Jídelna Dobrovského a výdejna INA</u>	Počet osob	Pracovní úvazek
Hlavní kuchařka	1	1
Zástupce hl. kuchařky	1	1
Kuchařky	2	2
Pomocné kuchařky	3	2,215
Provozní zaměstnanci	9	7,235
Skladnice, pokladní	1	1
Dozor	1	0,25
4. <u>Rozvoz obědů</u>	Počet osob	Pracovní úvazek
Řidič, domovník	1	1
Řidič	1	0,25
Pomocný pracovník při rozvozu	1	0,25
<u>Celkem zaměstnanců</u>	52	40,172
z toho na pracovní poměr	39	36,564
na DPČ, DPP	13	3,608

Organizační struktura

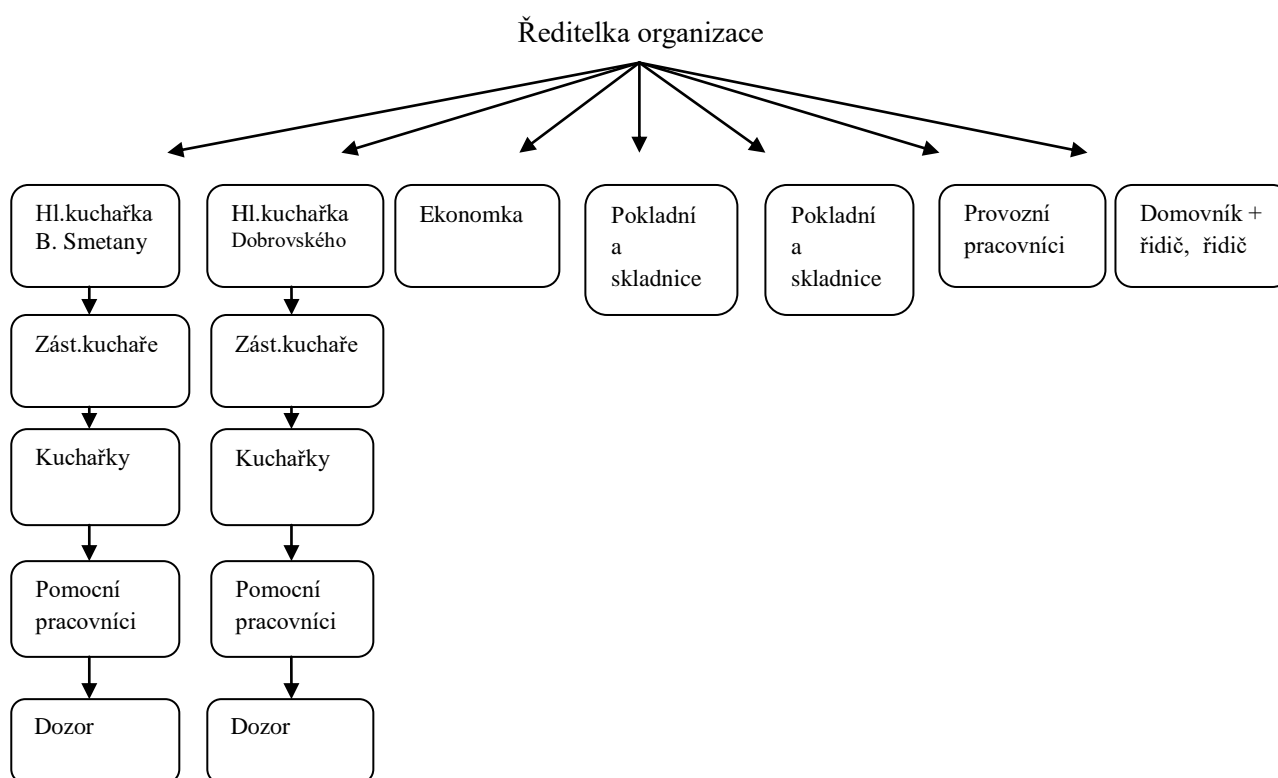

6. Financování školní jídelny

6.1. Příspěvek na platy

6.1.1. Příspěvek ze státního rozpočtu na vzdělávání – UZ 33 353

počet zaměstnanců 18,72 podle Výkazu P 1-04

přímé náklady na vzdělávání

5 144 580,- Kč

z toho:

- prostředky na platy	3 727 658,- Kč
- zákonné odvody	1 267 404,- Kč
- FKSP	74 553,- Kč
- ONIV - celkem	74 965,- Kč

6.1.2. Zvýšení platů pracovníků regionálního školství - UZ 33 052

- prostředky na platy	61 088,-Kč
- zákonné odvody	20 770,-Kč
- FKSP	1 222,-Kč
- celkem	83 080,-Kč

6.1.3. Zvýšení platů pracovníků regionálního školství - UZ 33 073

- prostředky na platy	134 571,-Kč
- zákonné odvody	45 754,-Kč
- FKSP	2 692,-Kč
- Celkem	183 017,-Kč

6.2. **Doplňková činnost organizace**

Počet zaměstnanců 17,153 a zaměstnanci na DPČ a DPP podle Výkazu P 1-04

- prostředky na platy	3 369 320,-Kč
- prostředky na OON	622 669,-Kč
- zákonné odvody	1 276 569,-Kč
- FKSP	73 028,-Kč
- ONIV - náhrady	30 840,-Kč
- ONIV – zákonné pojištění organizace	15 384,-Kč

Platové podmínky pracovníků školní jídelny

	2014	2015	2016	2017
Počet nepedagogických pracovníků – výkaz P1-04	40,226	38,657	39,039	35,873
Prům.výše základní mzdy – kuchaři	11 860,-	12 500,-	12 800,-	13 200,-
Prům.výše nenárokových složek platu - kuchaři	2 850,-	2 450,-	2 500,-	2 380,-
Prům.výše základní mzdy - pomocný pracovník kuchyně	10 540,-	11 100,-	11 150,-	11 480,-
Prům.výše nenárokových složek platu – pomocný pracovník kuchyně	2 200,-	2 050,-	2 100,-	2 080,-

6.3. **Závazné ukazatele na provoz**

Stanovená výše příspěvku na provoz organizace od zřizovatele byla stanovena ve výši 1 600.000,-Kč.

6.4. **Investice**

V březnu byly pořízeny na provozy B. Smetany a Dobrovského elektrické kráječe knedlíků v pořizovací ceně 278 812,-K.

Ve stejném měsíci byla pořízena na provozovnu B. Smetany mrazící skříň za 53 490,-Kč.

V červenci, během třítydenní závodní dovolené na provozu B. Smetany probíhaly souběžně opravy venkovního a vnitřního schodiště, oprava obložení jídelny a výměna radiátorů na jídelně. Venkovní kovové schodiště bylo demontováno a nahrazeno novým, železobetonovým, založeným na betonových základech. Podél schodiště bylo pořízeno nové nerezové zábradlí a na povrch schodů byl položen kamenný koberec. Nad vstupní schodiště je projektovaný přístřešek, který se bude montovat během roku 2018. Schodiště bylo pořízeno v ceně 154 727,-Kč.

Souběžně probíhala oprava vnitřního schodiště, původní PVC bylo ze schodů strženo a položila se nová dlažba, částka za opravu činila 151 069,-Kč.

Na jídelně bylo demontováno původní obložení a radiátory, stěny a sloupy byly obloženy novými deskami a pořídily se nové radiátory, nové topné rozvody byly zasekány do zdí. Mezi sloupy byly zavěšeny rámy se skleněnou výplní. Celková cena opravy včetně výměny radiátorů činila 215 995,-Kč.

Během třítydenní dovolené na provozovně Dobrovského byla provedena celková oprava podlahy jídelny, původní povrch byl přebroušen a byla aplikovaná barevná epoxidová stěrka. Cena opravy byla ve výši 222 570,-Kč.

Současně probíhala výměna objednávkového terminálu a terminálů u výdeje jídel, bylo nutné rozvést k novým terminálům internet. Objednávkový terminál iTouch má velký barevný displej, který zobrazuje jídelníček, stav konta strávnicka a umožňuje objednávat jídla až měsíc dopředu. Cena pořízení včetně montáže a oživení byla 81 600,-Kč.

V srpnu na výdejně J. M. Marků probíhala výměna objednávkové terminálu a výdejových terminálů. Objednávkový terminál byl instalován stejný jako na provozovně Dobrovského, k terminálům byl nově položen rozvod internetu. Cena pořízení 61 100,-Kč.

Zároveň na výdejně bylo vybouráno původní výdejní okénko pro družinky, namontoval se nový nerezový výdejní pult v pořizovací ceně 80 145,-Kč a hliníková roleta v ceně 17 504,-Kč. Dále bylo demontováno původní obložení a nahradilo se novým v ceně 52 000,-Kč.

V září na provozovně Dobrovského byly vyměněny dva topné plynové kotle a nahrazeny kondenzačními kotli v kaskádě, komín byl nově vyvločkován. Cena pořízení včetně demontáže, montáže, spuštění a revize kotlů byla ve výši 180 000,-Kč.

Během roku byly mimo jiné pořízeny kuchyňské váhy, lednice, nářezový stroj, výdejní vozíky, nádobí a také balíčka na zatavování hotových jídel do jednorázových plastových krabiček. Tuto novou službu poskytujeme strávnickům, kteří nechtějí expedovat jídlo v jídlonosičích a na plastové krabičky si finančně přispívají. Podmínky odběru jídel jsou vyspecifikované ve smlouvách se strávnickými.

Veškeré ceny pořízení jsou bez DPH.

Výsledek hospodaření za rok 2017 byl na hlavní činnosti vzhledem k větším investicím ztrátový, organizace dle potřeby a se souhlasem zřizovatele zapojila investiční fond.

7. Statistické údaje

7.1. Školní jídelna B. Smetany

Kapacita kuchyně 1 500 strážníků
Počet míst u stolů 168

V roce 2017 bylo uvařeno 316 022 obědů, 2 305 snídaní, 6 029 večeří v celkové hodnotě tržeb **12 913tis. Kč** bez DPH.

Denní průměr uvařené stravy je 1 590 obědů, 45 večeří a 20 snídaní.

Zapsaní strážníci ke stravování dle Výkazu Z17-01

Základní škola B. Smetany	399
Gymnázium 1.- 4. ročník, Kvinta - Oktáva	158
SOŠ a SOU Lanškroun	134
ZŠ a MŠ Dolní Třešňovec	53
Základní škola speciální	21
Zaměstnanci škola a školských zařízení	104
Zaměstnanci firem a ostatní strážníci	556

7.2. Výdejna náměstí J. M. Marků

Kapacita výdejny 550
Počet míst u stolů 120

Zapsaní strážníci ke stravování dle Výkazu Z17- 01

Základní škola A. Jiráka 139	481
Gymnázium, Prima, Sekunda	55
Zaměstnanci škol a školských zařízení	48
Zaměstnanci firem a ostatní strážníci	122

7.3. Školní jídelna Dobrovského

Kapacita kuchyně 850 strážníků
Počet míst u stolů 120

V roce 2017 bylo uvařeno 222 388 obědů, 12 541 večeří v celkové hodnotě tržeb **10 858tis. Kč** bez DPH.

Denní průměr uvařené stravy je 950 obědů, 75 večeří.

Zapsaní strážníci ke stravování dle Výkazu Z17 -01

Základní škola Dobrovského	373
Základní škola A. Jiráka 140	43

Gymnázium, Tercie – Kvarta	59
Zaměstnanci škola a školských zařízení	56
Zaměstnanci firem a ostatní strávníci	670

7.4. Porovnání roků 2014 až 2017 v celkovém množství uvařených, vydaných a odvezených obědů dle provozů:

	2014	2015	2016	2017
Provoz B. Smetany				
Celkem uvařeno obědů B. Smetany	327 355	321 344	320 267	316 022
Celkem vydáno obědů B. Smetany	139 391	136 548	138 147	135 213
Celkem vydáno obědů SOŠ a SOU	12 753	11 488	10 676	10 427
Celkem vydáno obědů J. M. Marků	97 416	98 010	101 778	101 878
Celkem vývoz – firmy	77 795	75 298	69 666	68 504
Provoz Dobrovského				
Celkem uvařeno obědů Dobrovského	224 534	221 011	244 844	222 388
Celkem vydáno obědů Dobrovského	123 430	116 516	130 293	133 149
Celkem vydáno obědů INA	55 599	59 659	69 665	38 725
Celkem vývoz - firmy	45 505	44 836	44 886	50 514
Výkaz Z 17-01				
Zapsaní strávníci k 31.10.				
Žáci a studenti B. Smetany a J.M.M.	1 310	1 291	1 233	1 301
Žáci a studenti Dobrovského	449	473	490	475
Veřejnost B. Smetany	784	768	856	830
Veřejnost Dobrovského	1 005	1 074	1 266	726

8. Údaje o průběhu a výsledku kontrol

V roce 2017 byly provedeny orgány veřejné správy níže uvedené kontroly:

8.1. Úřad práce České republiky – Krajská pobočka v Pardubicích

Předmětem kontroly bylo dodržování zákona o státní sociální podpoře, plnění zákona č. 117/1995 Sb., přesnost a úplnost podkladů předložených právníky a fyzickými osobami v řízení o dávkách SSP.

Závěr kontrolního zjištění – nebyly zjištěny nedostatky ze strany zaměstnavatele při potvrzování rozhodných příjmů k dávkám státní sociální podpory.

8.2. Oblastní inspektorát práce pro Královohradecký kraj a Pardubický kraj

Předmětem kontroly, která byla zahájena dne 8. 2. 2017, bylo dodržování povinností vymezených v ustanovení § 3 odst. 1 zákona č. 251/2005 Sb., o inspekci práce, ve znění pozdějších předpisů, se zaměřením zejména na dodržování povinností vyplývajících z právních předpisů k zajištění bezpečnosti práce.

Závěrem kontrolního zjištění – byly zjištěny nedostatky, které byly v průběhu roku odstraněny.

Následná kontrola OIP ze dne 7. 9. 2017 potvrdila, že nedostatky byly odstraněny.

9. Ostatní činnost školní jídelny

Školní jídelna se během roku 2017 podílela na zabezpečení stravování při různých společenských a kulturních akcích:

- Kalibr Cup 2017
- Festival vědy a techniky pro děti a mládež v Pardubickém kraji
- Cyklistický Malý závod míru 2017
- Pravečkův Lanškroun
- Čermenské slavnosti
- Cyklistický etapový závod Region Orlická Lanškroun 2017
- Městské slavnosti
- občerstvení na Lanškrounskou kopu
- stravování při různých projektech financovaných EU, které pořádají základní školy nebo SOŠ a SOU Lanškroun
- příprava a provedení svatebních hostin, narozeninových oslav, slavnostních rautů a výroba svatebních koláčků
- občerstvení pro Okrskové volební komise

V průběhu roku probíhaly čtvrtletní inventury skladů potravin a pokladní hotovosti, sledování spotřebního koše, plnění finančního limitu potravin.

Zaměstnanci se zúčastnili konferencí o stravování, porad ředitelů a vedoucích kuchařek a dalších seminářů pro vzdělávání administrativních pracovníků:

- Nové trendy v moderním vaření, Pardubice
- Praktické uplatňování DPH Ing. Fitříková, Hradec Králové
- Hygienické minimum, Ústí nad Orlicí
- Porada ředitelů, Ústí nad Orlicí
- Krajská konference Jidelny.cz - Pardubice
- Konference Školní stravování Pardubice
- Bidfood expo 2017 - Olomouc
- Účetnictví PO zřízených ÚSC, Ing. Nejezchleb, Hradec Králové

V průběhu roku probíhaly revize, opravy strojů a zařízení, malování provozních prostor a další nutné činnosti k zajištění provozu.

10. Závěr

Školní jídelna MADORET Lanškroun, B. Smetany plní základní úkoly dané zákonnými normami ze strany státu a zřizovatele a spolupracuje s vedením základních a středních škol.

V Lanškrouně dne: 25. 4. 2018

Zpracovala: Pavlína Tovtiková

Přehled meziročního nárůstu obratu organizace Školní jídelna MADORET Lanškroun

Účetní období	Obraty v Kč		
	Hlavní činnost	Hospodářská činnost	Celkem organizace
2010	7 173 986,42	13 831 993,27	21 005 979,69
2011	6 991 199,38	14 738 733,47	21 729 932,85
2012	7 103 129,98	15 403 757,35	22 506 887,33
2013	7 245 935,06	15 959 236,19	23 205 171,25
2014	7 415 267,00	16 233 449,00	23 648 716,00
2015	7 449 412,75	16 753 861,62	24 203 274,37
2016	7 774 903,12	17 235 435,56	25 010 338,68
2017	7 927 511,25	16 753 063,56	24 680 574,81

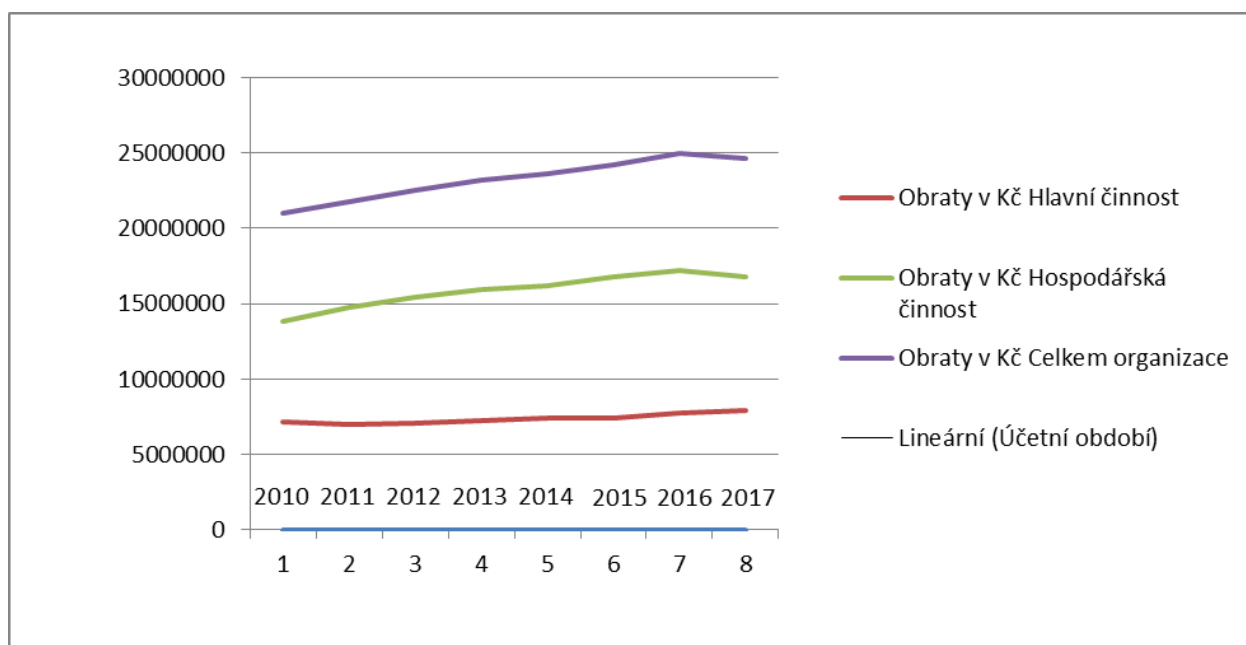

Výkaz zisků a ztrát v plném rozsahu ke dni 31. 12 2017

Název položky	Běžné účetní období		Minulé úč. období	
	Hlavní činnost	Hosp. činnost	Hlavní činnost	Hosp. činnost
NÁKLADY CELKEM	15 563 944,37	16 791 101,68	14 286 222,87	16 944 647,46
Náklady z činnosti	15 563 944,37	16 814 661,68	14 286 222,87	16 919 337,46
Spotřeba materiálu	7 235 320,37	8 902 791,54	6 933 253,88	9 056 167,58
Spotřeba energie	678 569,52	747 134,57	741 813,75	876 299,95
Spotřeba jiných neskladovatelných dodávek	0,00	0,00	0,00	0,00
Prodané zboží	15 447,63	18 167,96	13 513,70	16 010,30
Aktivace dlouhodobého majetku	0,00	0,00	0,00	0,00
Aktivace oběžného majetku	0,00	0,00	0,00	0,00
Změna stavu zásob vlastní výroby	0,00	0,00	0,00	0,00
Opravy a udržování	633 685,78	563 581,22	423 041,71	493 724,87
Cestovné	5 309,69	6 334,31	4 843,41	6 183,59
Náklady na reprezentaci	2 643,40	2 746,60	1 158,79	1 339,21
Aktivace vnitroorganizačních služeb	0,00	0,00	0,00	0,00
Ostatní služby	441 509,86	540 341,31	365 906,73	493 716,22
Mzdové náklady	4 174 610,00	4 022 829,00	3 639 231,00	4 046 380,00
Zákonné sociální pojištění	1 333 600,00	1 276 569,00	1 227 072,00	1 242 438,00
Jiné sociální pojištění	16 867,00	15 384,00	14 886,00	15 630,00
Zákonné sociální náklady	129 710,82	73 028,00	97 914,10	105 986,67
Jiné sociální náklady	0,00	0,00	0,00	0,00
Daň silniční	0,00	5 750,00	0,00	4 875,00
Daň z nemovitostí	0,00	0,00	0,00	0,00
Jiné daně a poplatky	0,00	0,00	0,00	0,00
Smluvní pokuty a úroky z prodlení	0,00	0,00	0,00	0,00
Jiné pokuty a penále	486,96	575,04	0,00	0,00
Dary a jiná bezúplatná předání	0,00	0,00	0,00	0,00
Prodaný materiál	0,00	0,00	0,00	0,00
Manka a škody	3 838,22	4 532,46	4 778,85	6 101,15
Tvorba fondů	0,00	0,00	0,00	0,00
Odpisy dlouhodobého majetku	376 377,00	358 189,00	407 508,00	391 148,00
Prodaný dlouhodobý nehmotný majetek	0,00	0,00	0,00	0,00
Prodaný dlouhodobý hmotný majetek	0,00	0,00	0,00	0,00
Prodané pozemky	0,00	0,00	0,00	0,00
Tvorba a zúčtování rezerv	0,00	0,00	0,00	0,00
Tvorba a zúčtování opravných položek	0,00	0,00	0,00	0,00
Náklady z vyřazených pohledávek	0,00	0,00	0,00	0,00
Náklady z drobného dlouhodobého majetku	186 343,06	219 970,72	104 795,71	113 532,73
Ostatní náklady z činnosti	329 625,06	56 736,95	306 505,24	49 804,19
Finanční náklady	0,00	0,00	0,00	0,00
Prodané cenné papíry a podíly	0,00	0,00	0,00	0,00
Úroky	0,00	0,00	0,00	0,00
Kurzové ztráty	0,00	0,00	0,00	0,00
Náklady z přecenění reálnou hodnotou	0,00	0,00	0,00	0,00
Ostatní finanční náklady	0,00	0,00	0,00	0,00
Náklady na transfery	0,00	0,00	0,00	0,00
Náklady vybraných ústředních vládních institucí na transfery	0,00	0,00	0,00	0,00
Náklady vybraných místních vládních institucí na transfery	0,00	0,00	0,00	0,00
Daň z příjmů	0,00	-23 560,00	0,00	25 310,00
Daň z příjmů	0,00	0,00	0,00	25 310,00
Dodatečné odvody daně z příjmů	0,00	-23 560,00	0,00	0,00

Název položky	Běžné účetní období		Minulé úč. období	
	Hlavní činnost	Hosp. činnost	Hlavní činnost	Hosp. činnost
VÝNOSY CELKEM	15 508 651,65	16 846 394,40	14 412 969,40	17 332 969,95
Výnosy z činnosti	8 497 974,65	16 846 394,40	7 799 362,55	17 329 618,80
Výnosy z prodeje vlastních výrobků	0,00	0,00	0,00	0,00
Výnosy z prodeje služeb	7 927 511,25	16 753 063,56	7 774 903,12	17 235 435,56
Výnosy z pronájmu	0,00	67 824,99	0,00	67 824,99
Výnosy z prodaného zboží	19 217,02	22 601,16	18 308,76	21 691,25
Jiné výnosy z vlastních výkonů	0,00	0,00	0,00	0,00
Smluvní pokuty a úroky z prodlení	0,00	0,00	0,00	0,00
Jiné pokuty a penále	0,00	0,00	0,00	0,00
Výnosy z vyřazených pohledávek	0,00	0,00	0,00	0,00
Výnosy z prodeje materiálu	2 330,94	2 752,56	0,00	0,00
Výnosy z prodeje dlouhodobého nehmotného majetku	0,00	0,00	0,00	0,00
Výnosy z prodeje dlouhodobého hmotného majetku kromě pozemků	0,00	0,00	0,00	0,00
Výnosy z prodeje pozemků	0,00	0,00	0,00	0,00
Čerpání fondů	548 915,44	0,00	4 000,00	0,00
Ostatní výnosy z činnosti	0,00	152,13	2 150,67	4 667,00
Finanční výnosy	0,00	0,00	2 624,85	3 351,15
Výnosy z prodeje cenných papírů a podílů	0,00	0,00	0,00	0,00
Úroky	0,00	0,00	2 624,85	3 351,15
Kurzové zisky	0,00	0,00	0,00	0,00
Výnosy z přecenění reálnou hodnotou	0,00	0,00	0,00	0,00
Ostatní finanční výnosy	0,00	0,00	0,00	0,00
Výnosy z transferů	7 010 677,00	0,00	6 610 982,00	0,00
Výnosy vybraných ústředních vládních institucí z transferů	0,00	0,00	0,00	0,00
Výnosy vybraných místních vládních institucí z transferů	7 010 677,00	0,00	6 610 982,00	0,00
VÝSLEDEK HOSPODAŘENÍ	0,00	0,00	0,00	0,00
Výsledek hospodaření před zdaněním	- 55 292,72	31 732,72	126 746,53	413 632,49
Výsledek hospodaření běžného účetního období	- 55 292,72	55 292,72	126 746,53	388 322,49