

Školní jídelna MADORET Lanškroun, B. Smetany



VÝROČNÍ ZPRÁVA - ROK 2018

1. Charakteristika Školní jídelny MADORET Lanškroun, B. Smetany

Název školní jídelny:

Školní jídelna MADORET Lanškroun, B. Smetany

Adresa školní jídelny:

B. Smetany 493

563 01 Lanškroun

Zřizovatel školní jídelny:

Město Lanškroun, okres Ústí nad Orlicí

nám. J. M. Marků 12, Lanškroun – Vnitřní Město, 563 01 Lanškroun

IČO 00279102

Právní forma:

příspěvková organizace

IČO 61235032

DIČ CZ61235032

IZO 102930074

Organizace je zapsána v Obchodním rejstříku, vedeném Krajským soudem v Hradci Králové, oddíl Pr, vložka 1130.

Organizace je plátcem DPH.

webové stránky: www.madoret.eu

e-mail: madoret@madoret.eu, reditel@madoret.eu

Provozovny:

Školní jídelna MADORET Lanškroun, ul. B. Smetany čp. 493

telefon: 465 324 673, 739 041 961

Školní jídelna MADORET Lanškroun, ul. Dobrovského čp. 630

telefon: 465 324 232, 603 831 095

Školní jídelna MADORET Lanškroun, výdejna nám. J. M. Marků čp. 80

telefon: 467 771 340

Ředitelka, statutární orgán:

Pavλίna Tovtiková

Hlavní účel a předmět činnosti organizace

Organizace vykonává činnost školního stravování, při které se řídí zejména ustanovením § 119 zákona 561/2004 Sb., o předškolním, základním, středním, vyšším odborném vzdělávání (školský zákon) a příslušnými prováděcími předpisy.

Doplňková činnost organizace

Organizaci je zřizovatelem povolena doplňková činnost, která navazuje na hlavní účel a předmět činnosti a nesmí narušovat plnění hlavní činnosti.

Organizace zajišťuje stravování cizích strávníků a rozvoz stravy v rámci hospodářské činnosti a provozuje hostinskou činnost.

2. Základní informace o jídelně MADORET

V letech 1988 – 1991 se realizovala stavba školní jídelny při Základní škole B. Smetany.

V září roku 1991 se otevřela školní jídelna pro žáky a studenty lanškrounských škol. Nová jídelna byla zčásti vybavena zařízením ze školní jídelny Hvězda, ul. Boženy Němcové, která neodpovídala hygienickým kritériím, ani provozní kapacitě.

Příspěvková organizace Školní jídelna, Lanškroun, ul. B. Smetany vznikla k 1. 1. 1996, kdy zřizovatel, město Lanškroun, schválilo její zřizovací listinu a právní subjektivitu.

Ke dni 1. 9. 1996 se změnil obchodní název jídelny na Školní jídelna MADORET Lanškroun. Název MADORET je složen z počátečních písmen jména české buditelky a spisovatelky, básničky a dramatičky, pro milovníky dobrého českého jídla nezapomenutelné autorky kuchařky, která nemůže chybět v kuchařské knihovně české ženy, holdující dobrému českému jídlu. Každému se po této nápovědě jistě vybaví známá gastronomická osobnost 19. století, která se proslavila sepsáním knihy Domácí kuchařka, žena, která žila v nedaleké Litomyšli, paní MAgdalena DObromila RETtigová.

V roce 1998 byla otevřena zrekonstruovaná jídelna na ulici Dobrovského. Tato jídelna o kapacitě 850 strážníků je vedena jako odloučené pracoviště ŠJ MADORET a organizačně, správně i hospodářsky spadá pod Školní jídelnu MADORET Lanškroun, B. Smetany.

Oba provozy řídí jednotlivé vedoucí kuchařky, které spolu s ředitelkou řídí a organizují chod provozů.

V jídelně na ul. B. Smetany čp. 493 s kapacitou jídelny 1 500 strážníků se vaří celodenní strava pro studenty SOŠ a SOU Lanškroun, dále jídelna zajišťuje stravování pro žáky Základní školy Lanškroun – ul. B. Smetany, Základní školy a Mateřské školy Dolní Třešňovec, Základní školy speciální Lanškroun, studenty Gymnázia Lanškroun, zaměstnance škol a firem a ostatní strážníky (důchodci, maminky na mateřské dovolené atd.). Školní jídelna na ul. B. Smetany zajišťuje vaření obědů pro odloučenou výdejnu na nám. J. M. Marků čp. 80, která slouží převážně žákům Základní školy Lanškroun – nám. A. Jiráka 139, studentům 1.a 2.ročníku osmiletého studia Gymnázia Lanškroun a strážníkům z řad veřejnosti.

Školní jídelna na ul. Dobrovského čp. 630 o kapacitě 850 strážníků zajišťuje stravování pro žáky Základní školy Lanškroun – ul. Dobrovského, Základní školy Lanškroun - nám. A. Jiráka 140 a studenty Gymnázia Lanškroun. V jídelně se stravují také zaměstnanci škol a školských zařízení, firem a ostatní strážníci.

Z provozů B. Smetany i Dobrovského se vyváží obědy v termoportech do lanškrounských firem, např. ORSO Lanškroun s.r.o., Forez s.r.o. Ostrov a Sázava, Technické služby Lanškroun s.r.o., Rawela s.r.o., Stepa s.r.o., Agrostav a.s., GMS velkoobchod s.r.o., BEVES Lanškroun a další. Rozvoz obědů je zajištěn rozvážkovými automobily Ford Transit a Opel Combo.

3. Legislativní rámec

Zásady, které je nutno při poskytování stravovacích služeb zachovávat, aby byla zaručena jejich zdravotní nezávadnost jsou zakotveny v zákonech a provádějících vyhláškách:

- Zákon č. 262/2006 Sb., zákoníku práce
- Zákon č. 258/2000 Sb., o ochraně veřejného zdraví
- Zákon č. 561/2004 Sb., školský zákon
- Zákon č. 110/1997 Sb., o potravinách, ve znění zákona 456/2004 Sb.
- Zákon č. 250/2000 Sb., o rozpočtových pravidlech územních rozpočtů
- Zákon o registru smluv č. 340/2015 Sb., zákon o zvláštních podmínkách účinnosti některých smluv, uveřejňování těchto smluv a o registru smluv
- Nařízení Evropského parlamentu a Rady č. 178/2002, kterým se stanoví obecné zásady a požadavky potravinového práva a stanoví postupy týkající se bezpečnosti potravin
- Nařízení Evropského parlamentu a Rady č. 853/2004 o hygieně potravin, kterým se stanoví obecné zásady a požadavky potravinového práva a stanoví postupy týkající se bezpečnosti potravin
- Nařízení EU č. 1169/2011 o poskytování informací o potravinách spotřebitelům
- Nařízení Evropského parlamentu a Rady (EU) 2016/679, o ochraně fyzických osob v souvislosti se zpracováním osobních údajů a o volném pohybu těchto údajů
- Vyhláška č. 84/2005 Sb., o nákladech na závodní stravování, ve znění pozdějších předpisů
- Vyhláška č. 463/2011 Sb., kterou se mění vyhláška č. 107/2005 Sb., o školním stravování
- Vyhláška č. 137/2004 Sb., o hygienických požadavcích na stravovací služby a o zásadách osobní a provozní hygieny při činnostech epidemiologicky závažných v platném znění, aktualizovaná vyhláškou č. 602/2006 Sb.
- Vyhláška č. 147/1998 Sb., způsob stanovení kritických bodů v technologii, která byla novelizovaná vyhláškou č. 196/2002 Sb. a 161/2004/Sb.
- Vyhláška č. 445/2017 Sb., kterou se mění vyhláška č. 128/2009 Sb., o přizpůsobení veterinárních a hygienických požadavků pro některé potravinářské podniky, v nichž se zachází se živočišnými produkty, ve znění vyhlášky č. 191/2013 Sb.
- Nařízení vlády č. 341/2017 Sb., o platových poměrech zaměstnanců ve veřejných službách a správě
- Vyhláška č. 191/2013 Sb., kterou se mění vyhláška č. 128/2009 Sb., o přizpůsobení veterinárních a hygienických požadavků pro některé potravinářské podniky, v nichž se zachází se živočišnými produkty
- Zákon č. 113/2016 Sb., kterým se snižuje DPH v oblasti stravovacích služeb z 21 na 15% v platnosti od 1. 12. 2016

Elektronická evidence tržeb (EET)

Zákon č. 112/2016 Sb., o evidenci tržeb, v platnosti od 1. 12. 2016.

Školní jídelny, které jsou příspěvkovou organizací, jsou zcela z povinnosti evidovat tržby vyjmuty. Evidenční povinnosti nebudou u příspěvkových organizací podléhat ani tržby ze stravování kmenových zaměstnanců příspěvkové organizace, ani tržby ze stravování zaměstnanců jiných příspěvkových organizací, ani tržby ze stravování cizích strávníků bez ohledu na to, zda tržby plynou z hlavní činnosti nebo z hospodářské činnosti, příspěvková organizace není povinna tržby evidovat.

4. Organizace a poplatky za stravování

Obědy se připravují v souladu s vyhláškou č. 107/2005 Sb., o školním stravování. Při přípravě stravy se musí dodržovat pestrost jídelního lístku, výživové a hmotnostní normy a také finanční limit na nákup potravin.

Informace o alergenech v potravinách

Od 13. 12. 2014 má školní jídelna i školní jídelna – výdejna povinnost informovat strávnicka o tom, zda se v nabízené potravíně nebo pokrmu vyskytují látky nebo produkty vyvolávající alergie nebo nesnášenlivost, jejichž seznam je uveden v Nařízení EU č. 1169/2011 – jedná se o 14 vybraných alergenů.

Školní jídelna podává informace o alergenech v potravinách a v pokrmech na jídelničkách. Přítomnost alergenu v pokrmu a nápoji na jídelním lístku je označena číslem stanoveným na seznamu alergenů. Seznam alergenů je zveřejněn na webových stránkách a ve všech vývěsních skříňkách jídelny.

Veškeré informace o vnitřním řádě ŠJ, cenách stravného, jídelních lístcích, online objednávkách, kontaktech, alergenech v potravinách atd. jsou dostupné na webových stránkách www.madoret.eu.

Způsoby platby stravného:

- bezhotovostně na účet školní jídelny 27 - 4978430207/0100
- inkasní způsob placení stravného po uzavření smlouvy se školní jídelnou
- vložení finanční hotovosti u pokladního okénka na provozu B. Smetany nebo Dobrovského.

Obědy se vydávají na čipové karty přes snímače, vše je vedeno přes stravovací systém BonAp, Z-WARE Brno.

Stravu si lze objednávat přes objednávkové terminály umístěné v prostorách jídelen nebo internetovou objednávkou.

Ceny stravného

Cena obědů, snídaní a večeří pro žáky a studenty je určená výši finančního normativu na nákup potravin.

Náklady na věcnou a mzdovou režii pro žáky a studenty dotuje zřizovatel a stát.

Platná cenová kalkulace leden – červen 2018

| Kategorie | fin.normativ potravin | věcná režie | mzdová režie | CELKEM | Rozpis úhrad | | |
|------------------------------|--------------------------|----------------|-----------------|--------------|--------------|------------|-------|
| | | | | | strávník | zřizovatel | stát |
| SNÍDANĚ + PŘESNÍDÁVKA | | | | | | | |
| Studenti 15 a více let | 16,00 | 4,00 | 10,00 | 30,00 | 16,00 | 4,00 | 10,00 |
| Studenti 15 a více let | 7,00 | 1,00 | 3,00 | 11,00 | 7,00 | 1,00 | 3,00 |
| O B Ě D Y: | | | | | | | |
| MŠ do 6 let | 19,00 | 7,00 | 19,00 | 45,00 | 19,00 | 7,00 | 19,00 |
| Žáci 7 – 10 let | 24,00 | 9,50 | 20,50 | 54,00 | 24,00 | 9,50 | 20,50 |
| Žáci 11 – 14 let | 27,00 | 10,50 | 22,50 | 60,00 | 27,00 | 10,50 | 22,50 |
| Studenti 15 a více | 31,00 | 11,50 | 24,50 | 67,00 | 31,00 | 11,50 | 24,50 |
| Veřejnost | 34,00 | 11,50 | 24,50 | 70,00 | 70,00 | | |
| V E Č E Ř E: | | | | | | | |
| Studenti 15 a více | 27,00 | 8,00 | 20,00 | 55,00 | 27,00 | 8,00 | 20,00 |
| Veřejnost | 27,00 | 8,00 | 20,00 | 55,00 | 55,00 | | |
| V E Č E Ř E II: | | | | | | | |
| Studenti 15 a více | 17,00 | 2,00 | 7,00 | 26,00 | 17,00 | 2,00 | 7,00 |

Od 1. 7. 2018 došlo k navýšení mzdové režie

ŠKOLNÍ STRAVOVÁNÍ

| Věkové skupiny strávníků | potraviny | věcná režie | mzdová režie | Strávník hradí |
|--------------------------|-----------|-------------|--------------|----------------|
|--------------------------|-----------|-------------|--------------|----------------|

SNÍDANĚ + PŘESNÍDÁVKA - školní stravování

| | | | | |
|---------------------|-------|------|-------|--------------|
| strávníci 15 a více | 16,00 | 4,00 | 10,00 | 16,00 |
| strávníci 15 a více | 7,00 | 1,00 | 3,00 | 7,00 |

OBĚDY - školní stravování

| | | | | |
|---------------------|-------|-------|-------|--------------|
| strávníci do 6 let | 19,00 | 7,00 | 19,00 | 19,00 |
| strávníci 7-10 let | 24,00 | 9,50 | 20,50 | 24,00 |
| strávníci 11-14 let | 27,00 | 10,50 | 22,50 | 27,00 |
| strávníci 15 a více | 31,00 | 11,50 | 24,50 | 31,00 |

VEČEŘE I. - školní stravování

| | | | | |
|---------------------|-------|------|-------|--------------|
| strávníci 15 a více | 27,00 | 8,00 | 20,00 | 27,00 |
|---------------------|-------|------|-------|--------------|

VEŘEJNOST

| Věkové skupiny strávníků | potraviny | věcná režie | mzdová režie | Strávník hradí |
|--------------------------|-----------|-------------|--------------|----------------|
|--------------------------|-----------|-------------|--------------|----------------|

SNÍDANĚ – veřejnost

| | | | | |
|-----------|-------|------|-------|--------------|
| veřejnost | 23,00 | 5,00 | 13,00 | 41,00 |
|-----------|-------|------|-------|--------------|

OBĚDY – veřejnost

| | | | | |
|---------------------|-------|-------|-------|--------------|
| strávníci do 6 let | 19,00 | 7,00 | 24,00 | 50,00 |
| strávníci 7-10 let | 24,00 | 9,50 | 25,50 | 59,00 |
| strávníci 11-14 let | 27,00 | 10,50 | 27,50 | 65,00 |
| strávníci 15 a více | 31,00 | 11,50 | 29,50 | 72,00 |
| veřejnost | 34,00 | 11,50 | 29,50 | 75,00 |

VEČEŘE I. - veřejnost

| | | | | |
|-----------|-------|------|-------|--------------|
| veřejnost | 27,00 | 8,00 | 20,00 | 55,00 |
|-----------|-------|------|-------|--------------|

5. Údaje o pracovnících školní jídelny

Ředitelka: Pavlína Tovtíková

Ekonomka: Zdeňka Šilarová

Provoz B. Smetany

hlavní kuchařka: Milada Marvanová

zástupce hl. kuchařky: Antonie Novotná

pokladní: Milena Šilarová

skladnice: Miluše Konárková

Provoz Dobrovského

hlavní kuchařka: Jarmila Vávrová

zástupce hl. kuchařky: Stanislava Lachmanová

pokladní: Lenka Judová

skladnice: Lenka Judová

Přehled zaměstnanců na pracovní poměr, DPČ a DPP

| | | |
|--|-------------------|------------------------|
| 1. <u>Vedení jídelny</u> | Počet osob | Pracovní úvazek |
| Ředitelka | 1 | 1 |
| Ekonomka | 1 | 0,5 |
| 2. <u>Jídelna B. Smetany, výdejna J. M. Marků, MŠ Dolní Třešňovec</u> | Počet osob | Pracovní úvazek |
| Hlavní kuchařka | 1 | 1 |
| Zástupce hl. kuchařky | 1 | 1 |
| Kuchařky | 7 | 7 |
| Pomocné kuchařky | 3 | 3 |
| Provozní zaměstnanci | 12 | 6,7407 |
| Skladnice | 1 | 1 |
| Pokladní | 1 | 1 |
| Dozor | 2 | 0,75 |
| 3. <u>Jídelna Dobrovského</u> | Počet osob | Pracovní úvazek |
| Hlavní kuchařka | 1 | 1 |
| Zástupce hl. kuchařky | 1 | 1 |
| Kuchařky | 3 | 2,9107 |
| Pomocné kuchařky | 2 | 2 |
| Provozní zaměstnanci | 4 | 4,4326 |
| Skladnice, pokladní | 1 | 1 |
| Dozor | 1 | 0,25 |
| 4. <u>Rozvoz obědů</u> | Počet osob | Pracovní úvazek |
| Řidič, domovník | 1 | 1 |
| Řidič | 1 | 0,3125 |
| Pomocný pracovník při rozvozu | 1 | 0,3125 |
| <u>Celkem zaměstnanců</u> | 46 | 37,209 |
| z toho na pracovní poměr | 37 | 34,6345 |
| na DPČ, DPP | 9 | 2,5745 |

Organizační struktura

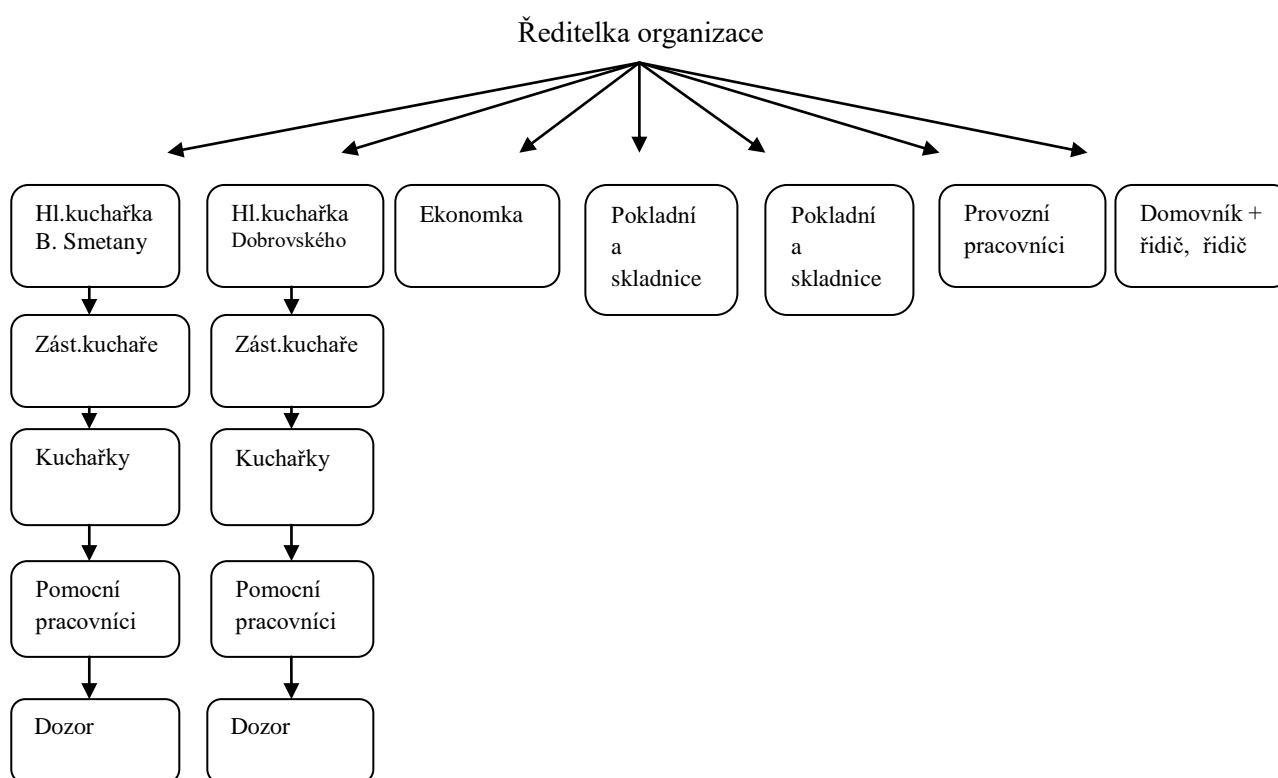

6. Financování školní jídelny

6.1. Příspěvek na platy

6.1.1. Příspěvek ze státního rozpočtu na vzdělávání – UZ 33 353

Počet zaměstnanců 20,495 podle Výkazu P 1-04

přímé náklady na vzdělávání

6 202 570,- Kč

z toho:

- prostředky na platy
- OON
- zákonné odvody
- FKSP
- ONIV - celkem

4 362 134,- Kč

146 000,- Kč

1 532 765,- Kč

87 243,- Kč

74 428,- Kč

6.2. Doplnková činnost organizace

Počet zaměstnanců 14,4728 a zaměstnanci na DPČ a DPP podle Výkazu P 1-04

| | |
|---------------------------------------|---------------|
| - prostředky na platy | 3 801 667,-Kč |
| - prostředky na OON | 500 545,-Kč |
| - zákonné odvody | 1 321 782,-Kč |
| - FKSP | 77 451,-Kč |
| - ONIV - náhrady | 34 494,-Kč |
| - ONIV – zákonné pojištění organizace | 11 702,-Kč |

Platové podmínky pracovníků školní jídelny

| | 2014 | 2015 | 2016 | 2017 | 2018 |
|---|----------|----------|----------|----------|----------|
| Počet nepedagogických pracovníků – výkaz P1-04 | 40,226 | 38,657 | 39,039 | 35,873 | 35,0496 |
| Prům.výše základní mzdy – kuchaři | 11 860,- | 12 500,- | 12 800,- | 13 200,- | 14 100,- |
| Prům.výše nenárokových složek platu - kuchaři | 2 850,- | 2 450,- | 2 500,- | 2 380,- | 2 850,- |
| Prům.výše základní mzdy - pomocný pracovník kuchyně | 10 540,- | 11 100,- | 11 150,- | 11 480,- | 13 350,- |
| Prům.výše nenárokových složek platu – pomocný pracovník kuchyně | 2 200,- | 2 050,- | 2 100,- | 2 080,- | 2 300,- |

6.3. Závazné ukazatele na provoz

Stanovená výše příspěvku na provoz organizace od zřizovatele byla stanovena ve výši 1 600.000,- Kč.

6.4. Investice

Nový přístřešek nad hlavním vchodem jídelny B. Smetany. V květnu 2018 firma METALI s.r.o. Útěchov instalovala nad hlavním schodištěm konstrukci z ocelových profilů a přístřešek byl osazen bezpečnostním sklem. Cena pořízení 131 636,-Kč.

Během července byl na výdejně SOŠ Lanškroun vyměněn výdejový a objednávkový terminál, pořizovací cena 57 200,-Kč.

Ve stejném měsíci byly na jídelně B. Smetany vyměněny 3 ks výdejových terminálů v pořizovací ceně 78 100,-Kč.

V srpnu na výdejně J. M. Marků probíhala demontáž původního obložení a nahradilo se novým, včetně ochranných krytů na radiátory.

Během roku byly mimo jiné pořízeny kuchyňské váhy, lednice, výdejní vozíky, nádobí, nové PC do kanceláří.

Veškeré ceny pořízení jsou bez DPH.

Výsledek hospodaření za rok 2018 byl na hlavní činnosti vzhledem k větším investicím ztrátový, organizace dle potřeby a se souhlasem zřizovatele zapojila investiční fond.

7. Statistické údaje

7.1. Školní jídelna B. Smetany

Kapacita kuchyně 1 500 strážníků
Počet míst u stolů 168

V roce 2018 byly uvařeny obědy, večeře a snídaně v celkové hodnotě tržeb **13 923 tis. Kč** bez DPH.

Denní průměr uvařené stravy je 1 670 obědů, 45 večeří a 25 snídaní.

Zapsaní strážníci ke stravování dle Výkazu Z17-01

| | |
|--|-----|
| Základní škola B. Smetany | 415 |
| Gymnázium 1.- 4. ročník, Kvinta - Oktáva | 153 |
| SOŠ a SOU Lanškroun | 120 |
| ZŠ a MŠ Dolní Třešňovec | 60 |
| Základní škola speciální | 25 |
| Zaměstnanci škola a školských zařízení | 114 |
| Zaměstnanci firem a ostatní strážníci | 570 |

7.2. Výdejna náměstí J. M. Marků

Kapacita výdejny 550
Počet míst u stolů 120

Zapsaní strážníci ke stravování dle Výkazu Z17- 01

| | |
|---------------------------------------|-----|
| Základní škola A. Jiráka 139 | 482 |
| Gymnázium, Prima, Sekunda | 55 |
| Zaměstnanci škol a školských zařízení | 52 |
| Zaměstnanci firem a ostatní strážníci | 114 |

7.3. Školní jídelna Dobrovského

Kapacita kuchyně 850 strážníků
Počet míst u stolů 120

V roce 2018 byly uvařeny obědy v celkové hodnotě tržeb **9 594 tis. Kč** bez DPH.
Denní průměr uvařené stravy je 950 obědů.

Zapsaní strávníci ke stravování dle Výkazu Z17 -01

| | |
|--|-----|
| Základní škola Dobrovského | 357 |
| Základní škola A. Jiráka 140 | 68 |
| Gymnázium, Tercie – Kvarta | 57 |
| Zaměstnanci škola a školských zařízení | 62 |
| Zaměstnanci firem a ostatní strávníci | 678 |

7.4. Porovnání roků 2014 až 2018 v celkovém množství uvařených, vydaných a odvezených obědů dle provozů:

| | 2014 | 2015 | 2016 | 2017 | 2018 |
|-------------------------------------|---------|---------|---------|---------|---------|
| Provoz B. Smetany | | | | | |
| Celkem uvařeno obědů B. Smetany | 327 355 | 321 344 | 320 267 | 316 022 | 328 920 |
| Celkem vydáno obědů B. Smetany | 139 391 | 136 548 | 138 147 | 135 213 | 146 810 |
| Celkem vydáno obědů SOŠ a SOU | 12 753 | 11 488 | 10 676 | 10 427 | 8 194 |
| Celkem vydáno obědů J. M. Marků | 97 416 | 98 010 | 101 778 | 101 878 | 105 730 |
| Celkem vývoz – firmy | 77 795 | 75 298 | 69 666 | 68 504 | 68 186 |
| | | | | | |
| Provoz Dobrovského | | | | | |
| Celkem uvařeno obědů Dobrovského | 224 534 | 221 011 | 244 844 | 222 388 | 198 135 |
| Celkem vydáno obědů Dobrovského | 123 430 | 116 516 | 130 293 | 133 149 | 138 531 |
| Celkem vývoz - firmy | 101 104 | 104 495 | 114 551 | 89 239 | 59 604 |
| | | | | | |
| Výkaz Z 17-01 | | | | | |
| Zapsaní strávníci k 31.10. | | | | | |
| Žáci a studenti B. Smetany a J.M.M. | 1 310 | 1 291 | 1 233 | 1 301 | 1 310 |
| Žáci a studenti Dobrovského | 449 | 473 | 490 | 475 | 482 |
| Veřejnost B. Smetany | 784 | 768 | 856 | 830 | 850 |
| Veřejnost Dobrovského | 1 005 | 1 074 | 1 266 | 726 | 740 |

8. Údaje o průběhu a výsledku kontrol

V roce 2018 byly provedeny orgány veřejné správy níže uvedené kontroly:

8.1. Krajská hygienická stanice Pardubického kraje

Předmětem kontroly bylo plnění nařízení Evropského parlamentu a Rady (ES) č. 178/2002, kterým se stanoví zásady a požadavky potravinového práva, nařízení EP a Rady (ES) č. 852/2004 o hygieně potravin, zákona č. 258/2000 Sb., o ochraně veřejného zdraví ve znění pozdějších předpisů, vyhlášky č. 137/2004 Sb., o hygienických požadavcích na stravovací služby a o zásadách osobní hygieny a dalších předpisů.

Závěr kontrolního zjištění – nebylo zjištěno porušení právního předpisu.

8.2. Okresní správa sociálního zabezpečení Ústí nad Orlicí

Kontrola byla zaměřena na plnění povinností v nemocenském pojištění, v důchodovém pojištění a při odvodu pojistného na sociální zabezpečení a příspěvku na státní politiku zaměstnanosti.

Závěr kontrolního zjištění – nedostatky nebyly zjištěny.

U výše uvedených kontrol nebyla uložena žádná nápravná opatření.

8.3. Všeobecná zdravotní pojišťovna Ústí nad Orlicí

Předmětem kontroly bylo dodržování oznamovací povinnosti, stanovení vyměřovacích základů a výše pojistného, dodržování termínů splatnosti pojistného, zasilání záznamů o pracovních úrazech.

Závěr kontrolního zjištění – plátce dodržuje ustanovení daná platnou legislativou.

8.4. Státní veterinární správa pro Pardubický kraj

Předmětem kontroly, která byla zahájena dne 21. 2. 2018, bylo dodržování povinností dosledovatelnosti, skladování a zacházení s živočišnými produkty. Kontrola se zaměřila na sklady čerstvého masa, vajec, mrazicí boxy a dále řešila způsob likvidace zbytků živočišného původu.

Během kontroly nebyly shledány nedostatky.

8.5. AV-Auditing spol. s.r.o. Pardubice

Veřejnosprávní kontrola zřizovatele byla provedena v souladu zákona č. 320/2001 Sb., o finanční kontrole ve veřejné správě a zákona č. 255/2012 Sb., o kontrole. Veřejnosprávní kontrola se zaměřila na dodržování zřizovací listiny, vnitřních směrnic organizace, vedení účetnictví, daňovou problematiku a inventarizaci majetku.

Závěr kontrolního zjištění – při provedené veřejnosprávní kontrole nebyla navržena žádná opatření k nápravě.

9. Ostatní činnost školní jídelny

Školní jídelna se během roku 2018 podílela na zabezpečení stravování při různých společenských a kulturních akcích:

- Kalibr Cup 2018
- Festival vědy a techniky pro děti a mládež v Pardubickém kraji
- Cyklistický Malý závod míru 2018
- Pravečkův Lanškroun
- Čermenské slavnosti
- Cyklistický etapový závod Region Orlicka Lanškroun 2018
- Městské slavnosti
- občerstvení na Lanškrounskou kopu
- stravování při různých projektech financovaných EU, které pořádají základní školy nebo SOŠ a SOU Lanškroun
- příprava a provedení svatebních hostin, narozeninových oslav, slavnostních rautů a výroba svatebních koláčků
- občerstvení pro Okrskové volební komise

V průběhu roku probíhaly čtvrtletní inventury skladů potravin a pokladní hotovosti, sledování spotřebního koše, plnění finančního limitu potravin.

Zaměstnanci se zúčastnili konferencí o stravování, porad ředitelů a vedoucích kuchařek a dalších seminářů pro vzdělávání administrativních pracovníků:

- Praktické uplatňování DPH Ing. Fitříková, Hradec Králové
- Školení – Stravování ve školních jídelnách, Praha
- Konference Školní stravování Pardubice
- Spisová služba - Ústí nad Orlicí
- Gastrotrendy – Pardubice

Od května 2018 jídelna Dobrovského nabízí strážníkům obědové tři menu.

V průběhu roku probíhaly revize, opravy strojů a zařízení, malování provozních prostor a další nutné činnosti k zajištění provozu.

10. Závěr

Školní jídelna MADORET Lanškroun, B. Smetany plní základní úkoly dané zákonnými normami ze strany státu a zřizovatele a spolupracuje s vedením základních a středních škol.

V Lanškrouně dne: 30. 4. 2019

Zpracovala: Pavlína Tovtiková

**Přehled meziročního nárůstu obrátu organizace Školní jídelna MADORET
Lanškroun, B. Smetany**

| <i>Obraty v Kč</i> | | | |
|----------------------|-----------------------|----------------------------|--------------------------|
| <i>Účetní období</i> | <i>Hlavní činnost</i> | <i>Hospodářská činnost</i> | <i>Celkem organizace</i> |
| 2010 | 7 173 986,42 | 13 831 993,27 | 21 005 979,69 |
| 2011 | 6 991 199,38 | 14 738 733,47 | 21 729 932,85 |
| 2012 | 7 103 129,98 | 15 403 757,35 | 22 506 887,33 |
| 2013 | 7 245 935,06 | 15 959 236,19 | 23 205 171,25 |
| 2014 | 7 415 267,00 | 16 233 449,00 | 23 648 716,00 |
| 2015 | 7 449 412,75 | 16 753 861,62 | 24 203 274,37 |
| 2016 | 7 774 903,12 | 17 235 435,56 | 25 010 338,68 |
| 2017 | 7 927 511,25 | 16 753 063,56 | 24 680 574,81 |
| 2018 | 8 416 957,59 | 15 998 163,61 | 24 415 121,20 |

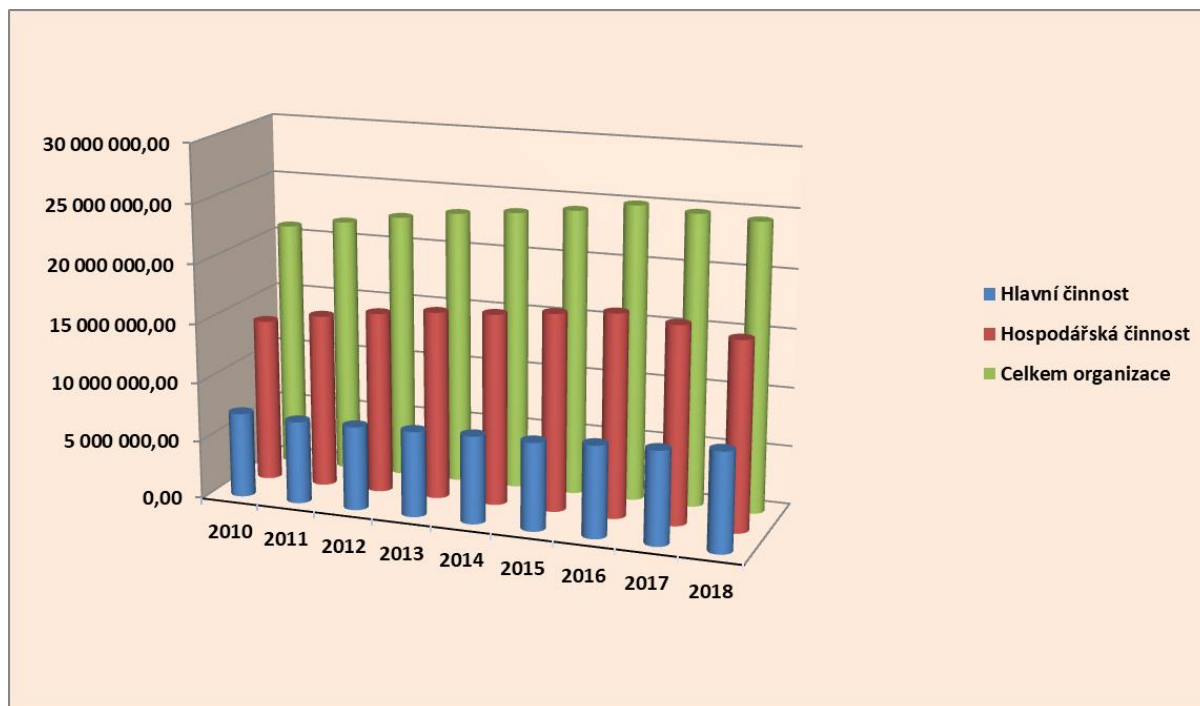

Výkaz zisků a ztrát v plném rozsahu ke dni 31. 12 2018

| Označ. | Název položky | Účet | Běžné účetní období | |
|--------|--|------|---------------------|---------------|
| | | | Hlavní činnost | Hosp. činnost |
| a | b | c | 1 | 2 |
| A. | NÁKLADY CELKEM | | 16 394 836,24 | 16 054 638,08 |
| I. | Náklady z činnosti | | 16 394 836,24 | 16 054 638,08 |
| 1. | Spotřeba materiálu | 501 | 7 606 887,02 | 7 801 687,38 |
| 2. | Spotřeba energie | 502 | 647 161,97 | 702 838,69 |
| 3. | Spotřeba jiných neskladovatelných dodávek | 503 | 0,00 | 0,00 |
| 4. | Prodané zboží | 504 | 16 117,89 | 18 474,52 |
| 5. | Aktivace dlouhodobého majetku | 506 | 0,00 | 0,00 |
| 6. | Aktivace oběžného majetku | 507 | 0,00 | 0,00 |
| 7. | Změna stavu zásob vlastní výroby | 508 | 0,00 | 0,00 |
| 8. | Opravy a udržování | 511 | 511 260,59 | 505 704,15 |
| 9. | Cestovné | 512 | 2 877,29 | 3 127,71 |
| 10. | Náklady na reprezentaci | 513 | 1 364,95 | 1 358,35 |
| 11. | Aktivace vnitroorganizačních služeb | 516 | 0,00 | 0,00 |
| 12. | Ostatní služby | 518 | 472 698,33 | 548 173,94 |
| 13. | Mzdové náklady | 521 | 4 544 642,00 | 4 336 706,00 |
| 14. | Zákonné sociální pojištění | 524 | 1 502 788,00 | 1 321 782,00 |
| 15. | Jiné sociální pojištění | 525 | 13 273,00 | 11 702,00 |
| 16. | Zákonné sociální náklady | 527 | 139 144,77 | 135 355,64 |
| 17. | Jiné sociální náklady | 528 | 0,00 | 0,00 |
| 18. | Daň silniční | 531 | 0,00 | 6 200,00 |
| 19. | Daň z nemovitostí | 532 | 0,00 | 0,00 |
| 20. | Jiné daně a poplatky | 538 | 0,00 | 0,00 |
| 22. | Smluvní pokuty a úroky z prodlení | 541 | 0,00 | 0,00 |
| 23. | Jiné pokuty a penále | 542 | 0,00 | 0,00 |
| 24. | Dary a jiná bezúplatná předání | 543 | 0,00 | 0,00 |
| 25. | Prodaný materiál | 544 | 0,00 | 0,00 |
| 26. | Manka a škody | 547 | 3 102,30 | 3 480,05 |
| 27. | Tvorba fondů | 548 | 0,00 | 0,00 |
| 28. | Odpisy dlouhodobého majetku | 551 | 394 598,00 | 381 989,00 |
| 29. | Prodaný dlouhodobý nehmotný majetek | 552 | 0,00 | 0,00 |
| 30. | Prodaný dlouhodobý hmotný majetek | 553 | 0,00 | 0,00 |
| 31. | Prodané pozemky | 554 | 0,00 | 0,00 |
| 32. | Tvorba a zúčtování rezerv | 555 | 0,00 | 0,00 |
| 33. | Tvorba a zúčtování opravných položek | 556 | 0,00 | 0,00 |
| 34. | Náklady z vyřazených pohledávek | 557 | 0,00 | 0,00 |
| 35. | Náklady z drobného dlouhodobého majetku | 558 | 198 550,98 | 221 901,65 |
| 36. | Ostatní náklady z činnosti | 549 | 340 369,15 | 54 157,00 |
| II. | Finanční náklady | | 0,00 | 0,00 |
| 1. | Prodané cenné papíry a podíly | 561 | 0,00 | 0,00 |
| 2. | Úroky | 562 | 0,00 | 0,00 |
| 3. | Kurzové ztráty | 563 | 0,00 | 0,00 |
| 4. | Náklady z přecenění reálnou hodnotou | 564 | 0,00 | 0,00 |
| 5. | Ostatní finanční náklady | 569 | 0,00 | 0,00 |
| III. | Náklady na transfery | | 0,00 | 0,00 |
| 1. | Náklady vybraných ústředních vládních institucí na transfery | 571 | 0,00 | 0,00 |
| 2. | Náklady vybraných místních vládních institucí na transfery | 572 | 0,00 | 0,00 |
| V. | Daň z příjmů | | 0,00 | 0,00 |
| 1. | Daň z příjmů | 591 | 0,00 | 0,00 |
| 2. | Dodatečné odvody daně z příjmů | 595 | 0,00 | 0,00 |

| a | Název položky b | Účet c | Běžné účetní období | |
|-----|--|-----------|---------------------|--------------------|
| | | | Hlavní činnost 1 | Hosp. činnost 2 |
| B. | VÝNOSY CELKEM | | 16 361 667,06 | 16 087 807,26 |
| I. | Výnosy z činnosti | | 8 559 097,06 | 16 087 807,26 |
| 1. | Výnosy z prodeje vlastních výrobků | 601 | 0,00 | 0,00 |
| 2. | Výnosy z prodeje služeb | 602 | 8 416 957,59 | 15 998 163,61 |
| 3. | Výnosy z pronájmu | 603 | 0,00 | 67 824,99 |
| 4. | Výnosy z prodaného zboží | 604 | 19 090,99 | 21 735,45 |
| 8. | Jiné výnosy z vlastních výkonů | 609 | 0,00 | 0,00 |
| 9. | Smluvní pokuty a úroky z prodlení | 641 | 0,00 | 0,00 |
| 10. | Jiné pokuty a penále | 642 | 0,00 | 0,00 |
| 11. | Výnosy z vyřazených pohledávek | 643 | 0,00 | 0,00 |
| 12. | Výnosy z prodeje materiálu | 644 | 0,00 | 0,00 |
| 13. | Výnosy z prodeje dlouhodobého nehmotného majetku | 645 | 0,00 | 0,00 |
| 14. | Výnosy z prodeje dlouhodobého hmotného majetku kromě pozemků | 646 | 0,00 | 0,00 |
| 15. | Výnosy z prodeje pozemků | 647 | 0,00 | 0,00 |
| 16. | Čerpání fondů | 648 | 122 974,32 | 0,00 |
| 17. | Ostatní výnosy z činnosti | 649 | 74,16 | 83,21 |
| II. | Finanční výnosy | | 0,00 | 0,00 |
| 1. | Výnosy z prodeje cenných papírů a podílů | 661 | 0,00 | 0,00 |
| 2. | Úroky | 662 | 0,00 | 0,00 |
| 3. | Kurzové zisky | 663 | 0,00 | 0,00 |
| 4. | Výnosy z přecenění reálnou hodnotou | 664 | 0,00 | 0,00 |
| 6. | Ostatní finanční výnosy | 669 | 0,00 | 0,00 |
| IV. | Výnosy z transferů | | 7 802 570,00 | 0,00 |
| 1. | Výnosy vybraných ústředních vládních institucí z transferů | 671 | 0,00 | 0,00 |
| 2. | Výnosy vybraných místních vládních institucí z transferů | 672 | 7 802 570,00 | 0,00 |
| C. | VÝSLEDEK HOSPODAŘENÍ | | 0,00 | 0,00 |
| 1. | Výsledek hospodaření před zdaněním | | -33 169,18 | 33 169,18 |
| 2. | Výsledek hospodaření běžného účetního období | | -33 169,18 | 33 169,18 |