

Školní jídelna MADORET Lanškroun, B. Smetany



VÝROČNÍ ZPRÁVA - ROK 2020

1. Charakteristika Školní jídelny MADORET Lanškroun, B. Smetany

Název školní jídelny:

Školní jídelna MADORET Lanškroun, B. Smetany

Adresa školní jídelny:

B. Smetany 493

563 01 Lanškroun

Zřizovatel školní jídelny:

Město Lanškroun, okres Ústí nad Orlicí

nám. J. M. Marků 12, Lanškroun – Vnitřní Město, 563 01 Lanškroun

IČO 00279102

Právní forma:

příspěvková organizace

IČO 61235032

DIČ CZ61235032

IZO 102930074

Organizace je zapsána v Obchodním rejstříku, vedeném Krajským soudem v Hradci Králové, oddíl Pr, vložka 1130.

Organizace je plátcem DPH.

webové stránky: www.madoret.eu

e-mail: madoret@madoret.eu, reditel@madoret.eu

Provozovny:

Školní jídelna MADORET Lanškroun, ul. B. Smetany čp. 493

telefon: 465 324 673, 739 041 961

Školní jídelna MADORET Lanškroun, ul. Dobrovského čp. 630

telefon: 465 324 232, 603 831 095

Školní jídelna MADORET Lanškroun, výdejna nám. J. M. Marků čp. 80

telefon: 467 771 340

Ředitelka, statutární orgán:

Pavλίna Tovtiková

Hlavní účel a předmět činnosti organizace

Organizace vykonává činnost školního stravování, při které se řídí zejména ustanovením § 119 zákona 561/2004 Sb., o předškolním, základním, středním, vyšším odborném vzdělávání (školský zákon) a příslušnými prováděcími předpisy.

Doplňková činnost organizace

Organizaci je zřizovatelem povolena doplňková činnost, která navazuje na hlavní účel a předmět činnosti a nesmí narušovat plnění hlavní činnosti.

Organizace zajišťuje stravování cizích strávníků a rozvoz stravy v rámci hospodářské činnosti a provozuje hostinskou činnost.

2. Základní informace o jídelně MADORET

V letech 1988 – 1991 se realizovala stavba školní jídelny při Základní škole B. Smetany.

V září roku 1991 se otevřela školní jídelna pro žáky a studenty lanškrounských škol. Nová jídelna byla zčásti vybavena zařízením ze školní jídelny Hvězda, ul. Boženy Němcové, která neodpovídala hygienickým kritériím, ani provozní kapacitě.

Příspěvková organizace Školní jídelna, Lanškroun, ul. B. Smetany vznikla k 1. 1. 1996, kdy zřizovatel, město Lanškroun, schválilo její zřizovací listinu a právní subjektivitu.

Ke dni 1. 9. 1996 se změnil obchodní název jídelny na Školní jídelna MADORET Lanškroun. Název MADORET je složen z počátečních písmen jména české buditelky a spisovatelky, básnířky a dramatičky, pro milovníky dobrého českého jídla nezapomenutelné autorky kuchařky, která nemůže chybět v kuchařské knihovně české ženy, holdující dobrému českému jídlu. Každému se po této nápovědě jistě vybaví známá gastronomická osobnost 19. století, která se proslavila sepsáním knihy Domácí kuchařka, žena, která žila v nedaleké Litomyšli, paní Magdalena DOBROMILA RETIGOVÁ.

V roce 1998 byla otevřena zrekonstruovaná jídelna na ulici Dobrovského. Tato jídelna o kapacitě 850 strážníků je vedena jako odloučené pracoviště ŠJ MADORET a organizačně, správně i hospodářsky spadá pod Školní jídelnu MADORET Lanškroun, B. Smetany.

Oba provozy řídí jednotlivé vedoucí kuchařky, které spolu s ředitelkou řídí a organizují chod provozů.

V jídelně na ul. B. Smetany čp. 493 s kapacitou jídelny 1 500 strážníků se vaří celodenní strava pro studenty SOŠ a SOU Lanškroun, dále jídelna zajišťuje stravování pro žáky Základní školy Lanškroun – ul. B. Smetany, Základní školy a Mateřské školy Dolní Třešňovec, Základní školy speciální Lanškroun, studenty Gymnázia Lanškroun, zaměstnance škol a firem a ostatní strážníky (důchodci, maminky na mateřské dovolené atd.). Školní jídelna na ul. B. Smetany zajišťuje vaření obědů pro odloučenou výdejnu na nám. J. M. Marků čp. 80, která slouží převážně žákům Základní školy Lanškroun – nám. A. Jiráskova 139, studentům 1.a 2.ročníku osmiletého studia Gymnázia Lanškroun a strážníkům z řad veřejnosti.

Školní jídelna na ul. Dobrovského čp. 630 o kapacitě 850 strážníků zajišťuje stravování pro žáky Základní školy Lanškroun – ul. Dobrovského, Základní školy Lanškroun - nám. A. Jiráskova 140 a studenty Gymnázia Lanškroun. V jídelně se stravují také zaměstnanci škol a školských zařízení, firem a ostatní strážníci.

Z provozů B. Smetany i Dobrovského se vyváží obědy v termoportech do lanškrounských firem, např. ORSO Lanškroun s.r.o., Forez s.r.o. Ostrov a Sázava, Rawela s.r.o., Stepa s.r.o., Agrostav a.s., GMS velkoobchod s.r.o., BEVES Lanškroun, Wendell electronics a.s. a další. Rozvoz obědů je zajištěn rozvážkovými automobily Ford Transit a Opel Combo.

3. Legislativní rámec

Zásady, které je nutno při poskytování stravovacích služeb zachovávat, aby byla zaručena jejich zdravotní nezávadnost jsou zakotveny v zákonech a provádějících vyhláškách:

- Zákon č. 262/2006 Sb., zákoníku práce
- Zákon č. 258/2000 Sb., o ochraně veřejného zdraví
- Zákon č. 561/2004 Sb., školský zákon
- Zákon č. 110/1997 Sb., o potravinách, ve znění zákona 456/2004 Sb.
- Zákon č. 250/2000 Sb., o rozpočtových pravidlech územních rozpočtů
- Zákon o registru smluv č. 340/2015 Sb., zákon o zvláštních podmínkách účinnosti některých smluv, uveřejňování těchto smluv a o registru smluv
- Nařízení Evropského parlamentu a Rady č. 178/2002, kterým se stanoví obecné zásady a požadavky potravinového práva a stanoví postupy týkající se bezpečnosti potravin
- Nařízení Evropského parlamentu a Rady č. 852/2004 o hygieně potravin, kterým se stanoví obecné zásady a požadavky potravinového práva a stanoví postupy týkající se bezpečnosti potravin
- Nařízení EU č. 1169/2011 o poskytování informací o potravinách spotřebitelům
- Nařízení Evropského parlamentu a Rady (EU) 2016/679, o ochraně fyzických osob v souvislosti se zpracováním osobních údajů a o volném pohybu těchto údajů
- Vyhláška č. 84/2005 Sb., o nákladech na závodní stravování, ve znění pozdějších předpisů
- Vyhláška č. 463/2011 Sb., kterou se mění vyhláška č. 107/2005 Sb., o školním stravování
- Vyhláška č. 137/2004 Sb., o hygienických požadavcích na stravovací služby a o zásadách osobní a provozní hygieny při činnostech epidemiologicky závažných v platném znění, aktualizovaná vyhláškou č. 602/2006 Sb.
- Vyhláška č. 147/1998 Sb., způsob stanovení kritických bodů v technologii, která byla novelizovaná vyhláškou č. 196/2002 Sb. a 161/2004/Sb.
- Vyhláška č. 445/2017 Sb., kterou se mění vyhláška č. 128/2009 Sb., o přizpůsobení veterinárních a hygienických požadavků pro některé potravinářské podniky, v nichž se zachází se živočišnými produkty, ve znění vyhlášky č. 191/2013 Sb.
- Nařízení vlády č. 341/2017 Sb., o platových poměrech zaměstnanců ve veřejných službách a správě
- Vyhláška č. 191/2013 Sb., kterou se mění vyhláška č. 128/2009 Sb., o přizpůsobení veterinárních a hygienických požadavků pro některé potravinářské podniky, v nichž se zachází se živočišnými produkty

Elektronická evidence tržeb (EET)

Zákon č. 112/2016 Sb., o evidenci tržeb, v platnosti od 1. 12. 2016.

Školní jídelny, které jsou příspěvkovou organizací, jsou zcela z povinnosti evidovat tržby vyjmuty. Evidenční povinnosti nebudou u příspěvkových organizací podléhat ani tržby ze stravování kmenových zaměstnanců příspěvkové organizace, ani tržby ze stravování zaměstnanců jiných příspěvkových organizací, ani tržby ze stravování cizích strávníků bez ohledu na to, zda tržby plynou z hlavní činnosti nebo z hospodářské činnosti, příspěvková organizace není povinna tržby evidovat.

4. Organizace a poplatky za stravování

Obědy se připravují v souladu s vyhláškou č. 107/2005 Sb., o školním stravování. Při přípravě stravy se musí dodržovat pestrost jídelního lístku, výživové a hmotnostní normy a také finanční limit na nákup potravin.

Informace o alergenech v potravinách

Od 13. 12. 2014 má školní jídelna i školní jídelna – výdejna povinnost informovat strávnicka o tom, zda se v nabízené potravíně nebo pokrmu vyskytují látky nebo produkty vyvolávající alergie nebo nesnášenlivost, jejichž seznam je uveden v Nařízení EU č. 1169/2011 – jedná se o 14 vybraných alergenů.

Školní jídelna podává informace o alergenech v potravinách a v pokrmech na jídelníčcích. Přítomnost alergenu v pokrmu a nápoji na jídelním lístku je označena číslem stanoveným na seznamu alergenů. Seznam alergenů je zveřejněn na webových stránkách a ve všech vývěsních skříňkách jídelny.

Veškeré informace o vnitřním řádě ŠJ, cenách stravného, jídelních lístcích, online objednávkách, kontaktech, alergenech v potravinách atd. jsou dostupné na webových stránkách www.madorek.eu.

Způsoby platby stravného:

- bezhotovostně na účet školní jídelny 27 - 4978430207/0100
- inkasní způsob placení stravného po uzavření smlouvy se školní jídelnou
- vložení finanční hotovosti u pokladního okénka na provozu B. Smetany nebo Dobrovského.

Obědy se vydávají na čipové karty přes snímače, vše je vedeno přes stravovací systém BonAp, Z-WARE Brno.

Stravu si lze objednávat přes objednávkové terminály umístěné v prostorách jídelen nebo internetovou objednávkou.

Ceny stravného

Cena obědů, snídaní a večeří pro žáky a studenty je určena výši finančního normativu na nákup potravin.

Náklady na věcnou a mzdovou režii pro žáky a studenty dotuje zřizovatel a stát.

Platná cenová kalkulace leden – červen 2020

ŠKOLNÍ STRAVOVÁNÍ

Věkové skupiny strávníků	potraviny	věcná režie	mzdová režie	Strávník hradí
--------------------------	-----------	-------------	--------------	----------------

SNÍDANĚ + PŘESNÍDÁVKA - školní stravování

strávníci 15 a více	16,00	4,00	10,00	16,00
strávníci 15 a více	7,00	1,00	3,00	7,00

OBĚDY - školní stravování

strávníci do 6 let	19,00	7,00	19,00	19,00
--------------------	-------	------	-------	--------------

strávníci 7-10 let	24,00	9,50	20,50	24,00
--------------------	-------	------	-------	--------------

strávníci 11-14 let	27,00	10,50	22,50	27,00
---------------------	-------	-------	-------	--------------

strávníci 15 a více	31,00	11,50	24,50	31,00
---------------------	-------	-------	-------	--------------

VEČEŘE I. - školní stravování

strávníci 15 a více	27,00	8,00	20,00	27,00
---------------------	-------	------	-------	--------------

VEŘEJNOST

Věkové skupiny strávníků	potraviny	věcná režie	mzdová režie	Strávník hradí
--------------------------	-----------	-------------	--------------	----------------

SNÍDANĚ – veřejnost

veřejnost	23,00	5,00	13,00	41,00
-----------	-------	------	-------	--------------

OBĚDY – veřejnost

strávníci do 6 let	19,00	7,00	24,00	50,00
--------------------	-------	------	-------	--------------

strávníci 7-10 let	24,00	9,50	25,50	59,00
--------------------	-------	------	-------	--------------

strávníci 11-14 let	27,00	10,50	27,50	65,00
---------------------	-------	-------	-------	--------------

strávníci 15 a více	31,00	11,50	29,50	72,00
---------------------	-------	-------	-------	--------------

veřejnost	34,00	11,50	29,50	75,00
-----------	-------	-------	-------	--------------

VEČEŘE I. - veřejnost

veřejnost	27,00	8,00	20,00	55,00
-----------	-------	------	-------	--------------

Od 1. 7. 2020 došlo ke zvýšení potravinové, věcné a mzdové režie u všech kategorií strážníků

Platná cenová kalkulace červenec – prosinec 2020

ŠKOLNÍ STRAVOVÁNÍ

Věkové skupiny strážníků	potraviny	věcná režie	mzdová režie	Strážník hradí
--------------------------	-----------	-------------	--------------	----------------

SNÍDANĚ + PŘESNÍDÁVKA - školní stravování

strážníci 15 a více	17,00	5,00	12,00	17,00
strážníci 15 a více	8,00	1,00	3,00	8,00

OBĚDY - školní stravování

strážníci do 6 let	21,00	8,00	21,00	21,00
strážníci 7-10 let	27,00	10,50	22,50	27,00
strážníci 11-14 let	30,00	11,50	24,50	30,00
strážníci 15 a více	34,00	12,50	26,50	34,00

VEČEŘE I. - školní stravování

strážníci 15 a více	29,00	9,00	22,00	29,00
---------------------	-------	------	-------	--------------

VEŘEJNOST

Věkové skupiny strážníků	potraviny	věcná režie	mzdová režie	Strážník hradí
--------------------------	-----------	-------------	--------------	----------------

SNÍDANĚ – veřejnost

veřejnost	25,00	6,00	15,00	46,00
-----------	-------	------	-------	--------------

OBĚDY – veřejnost

strážníci do 6 let	21,00	8,00	26,00	50,00
strážníci 7-10 let	27,00	10,50	27,50	65,00
strážníci 11-14 let	30,00	11,50	29,50	71,00
strážníci 15 a více	34,00	12,50	31,50	78,00
veřejnost	38,00	12,50	31,50	82,00

VEČEŘE I. - veřejnost

veřejnost	29,00	9,00	22,00	60,00
-----------	-------	------	-------	--------------

5. Údaje o pracovnících školní jídelny

Ředitelka: Pavlína Tovtíková

Ekonomka: Vladimíra Šilarová

Provoz B. Smetany

hlavní kuchařka: Milada Marvanová

zástupce hl. kuchařky: Antonie Novotná

pokladní: Erika Buřvalová

skladnice: Miluše Konárková

Provoz Dobrovského

hlavní kuchařka: Jarmila Vávrová

zástupce hl. kuchařky: Stanislava Lachmanová

pokladní: Lenka Judová

skladnice: Lenka Judová

Přehled zaměstnanců na pracovní poměr, DPČ a DPP

1. <u>Vedení jídelny</u>	Počet osob	Pracovní úvazek
Ředitelka	1	1
Ekonomka	1	1
2. <u>Jídelna B. Smetany, výdejna J. M. Marků, MŠ Dolní Třešňovec</u>	Počet osob	Pracovní úvazek
Hlavní kuchařka	1	1
Zástupce hl. kuchařky	1	1
Kuchařky	7	7
Pomocné kuchařky	4	4
Provozní zaměstnanci	11	7,353
Skladnice	1	1,1639
Pokladní	1	1
Dozor	2	0,75
3. <u>Jídelna Dobrovského</u>	Počet osob	Pracovní úvazek
Hlavní kuchařka	1	1
Zástupce hl. kuchařky	1	1
Kuchařky	2	2,0941
Pomocné kuchařky	3	3
Provozní zaměstnanci	5	4,0222
Skladnice, pokladní	1	1
Dozor	1	0,25
4. <u>Rozvoz obědů</u>	Počet osob	Pracovní úvazek
Řidič, domovník	1	1
Řidič	1	0,3125
Pomocný pracovník při rozvozu	1	0,375
<u>Celkem zaměstnanců</u>	47	39,3207
z toho na pracovní poměr	37	36,3422
na DPČ, DPP	10	2,9785

Organizační struktura

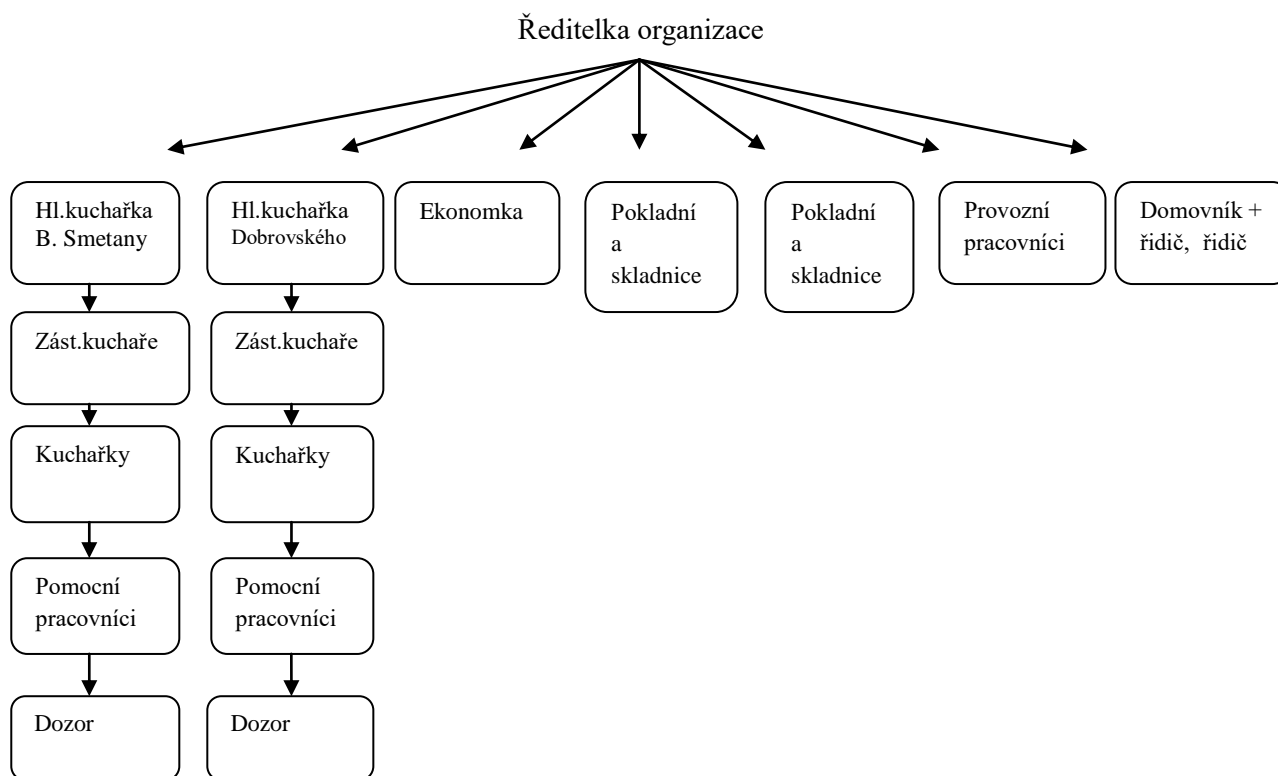

6. Financování školní jídelny

6.1. Příspěvek na platy

6.1.1. Příspěvek ze státního rozpočtu na vzdělávání – UZ 33 353

Počet zaměstnanců 23,7484 podle Výkazu P 1-04

přímé náklady na vzdělávání

9 133 025,- Kč

z toho:

- prostředky na platy	6 504 597,- Kč
- OON	152 000,- Kč
- zákonné odvody	2 249 929,- Kč
- FKSP	130 092,- Kč
- ONIV - celkem	96 407,- Kč

6.2. Doplnková činnost organizace

Počet zaměstnanců 9,5842 a zaměstnanci na DPČ a DPP podle Výkazu P 1-04

- prostředky na platy	3 574 102,-Kč
- prostředky na OON	546 539,-Kč
- zákonné odvody	1 263 445,-Kč
- FKSP	77 451,-Kč
- ONIV - náhrady	60 155,-Kč
- ONIV – zákonné pojištění organizace	17 144,-Kč

6.3. Platy z ostatních zdrojů - zřizovatele

Počet zaměstnanců 3,0096 zaměstnanci podle Výkazu P 1-04

- prostředky na platy	910 000,-Kč
- zákonné odvody	307 579,-Kč
- FKSP	18 202,-Kč
- ONIV – zákonné pojištění organizace	3 822,-Kč

Platové podmínky pracovníků školní jídelny

	2016	2017	2018	2019	2020
Počet nepedagogických pracovníků – výkaz P1-04	39,039	35,873	35,0496	35,7232	36,3422
Prům.výše základní mzdy – kuchaři	12 800,-	13 200,-	14 100,-	16 500,-	19 130,-
Prům.výše nenárokových složek platu - kuchaři	2 500,-	2 380,-	2 850,-	6 900,-	7 600,-
Prům.výše základní mzdy - pomocný pracovník kuchyně	11 150,-	11 480,-	13 350,-	15 450,-	17 510,-
Prům.výše nenárokových složek platu – pomocný pracovník kuchyně	2 100,-	2 080,-	2 300,-	6 200,-	7 700,-

6.4. Závazné ukazatele na provoz

Stanovená výše příspěvku na provoz organizace od zřizovatele byla stanovena ve výši 1 600.000,- Kč.

6.5. Investice

V květnu byly zveřejněny dvě výzvy k podání nabídky veřejné zakázky malého rozsahu na pořízení míchacích elektrických kotlů METOS. Výběrových řízení se zúčastnily tři firmy a na základě hodnocení předložených nabídek byly veřejné zakázky přiděleny firmě Pavel Jindra – Technika pro gastronomii.

Vzhledem k nepříznivé situaci v souvislosti se šířením koronaviru jiné investice během roku neprobíhaly.

Výsledek hospodaření za rok 2020 byl na hlavní činnosti ztrátový a na hospodářské ziskový.

7. Statistické údaje

7.1. Školní jídelna B. Smetany

Kapacita kuchyně 1 500 strážníků
Počet míst u stolů 168

V roce 2020 byly uvařeny obědy, večeře a snídaně v celkové hodnotě tržeb **10 943 tis. Kč** bez DPH.

Denní průměr uvařené stravy při běžném stravování je 1 660 obědů, 30 večeří

Zapsaní strážníci ke stravování dle Výkazu Z17-01

Základní škola B. Smetany	408
Gymnázium 1.- 4. ročník, Kvinta - Oktáva	156
SOŠ a SOU Lanškroun	133
ZŠ a MŠ Dolní Třešňovec	73
Základní škola speciální	27
Zaměstnanci školy a školských zařízení	115
Zaměstnanci firem a ostatní strážníci	778

7.2. Výdejna náměstí J. M. Marků

Kapacita výdejny 550
Počet míst u stolů 120

Zapsaní strážníci ke stravování dle Výkazu Z17- 01

Základní škola A. Jiráka 139	479
Gymnázium Prima - Sekunda	56
Zaměstnanci škol a školských zařízení	49
Zaměstnanci firem a ostatní strážníci	97

7.3. Školní jídelna Dobrovského

Kapacita kuchyně 850 strážníků
Počet míst u stolů 120

V roce 2020 byly uvařeny obědy v celkové hodnotě tržeb **8 256 tis. Kč** bez DPH.

Denní průměr uvařené stravy při běžném stravování je 950 obědů.

Zapsaní strážníci ke stravování dle Výkazu Z17 -01

Základní škola Dobrovského	374
Základní škola A. Jiráka 140	83
Gymnázium Tercie – Kvarta	54
Zaměstnanci škola a školských zařízení	65
Zaměstnanci firem a ostatní strážníci	646

7.4. Porovnání roků 2015 až 2020 v celkovém množství uvařených, vydaných a odvezených obědů dle provozů:

	2015	2016	2017	2018	2019	2020
Provoz B. Smetany						
Celkem uvařeno obědů B. Smetany	321 344	320 267	316 022	328 920	330 269	207 848
Celkem vydáno obědů B. Smetany	136 548	138 147	135 213	146 810	135 188	74 026
Celkem vydáno obědů SOŠ a SOU	11 488	10 676	10 427	8 194	12 465	7 970
Celkem vydáno obědů J. M. Marků	98 010	101 778	101 878	105 730	105 744	56 223
Celkem vývoz – firmy	75 298	69 666	68 504	68 186	76 872	69 629
Provoz Dobrovského						
Celkem uvařeno obědů Dobrovského	221 011	244 844	222 388	198 135	202 731	140 124
Celkem vydáno obědů Dobrovského	116 516	130 293	133 149	138 531	140 135	80 526
Celkem vývoz - firmy	104 495	114 551	89 239	59 604	62 596	59 598
Výkaz Z 17-01						
Zapsaní strávníci k 31.10.						
Žáci a studenti B. Smetany a J.M.M.	1 291	1 233	1 301	1 310	1 350	1 332
Žáci a studenti Dobrovského	473	490	475	482	486	511
Veřejnost B. Smetany	768	856	830	850	942	1 039
Veřejnost Dobrovského	1 074	1 266	726	740	750	711

7.5. Přehled meziročního nárůstu obrátu organizace Školní jídelna MADORET Lanškroun, B. Smetany

<i>Obraty v Kč</i>			
<i>Účetní období</i>	<i>Hlavní činnost</i>	<i>Hospodářská činnost</i>	<i>Celkem organizace</i>
2010	7 73 986,42	13 831 993,27	21 005 979,69
2011	6 991 199,38	14 738 733,47	21 729 932,85
2012	7 103 129,98	15 403 757,35	22 506 887,33
2013	7 245 935,06	15 959 236,19	23 205 171,25
2014	7 415 267,00	16 233 449,00	23 648 716,00
2015	7 449 412,75	16 753 861,62	24 203 274,37
2016	7 774 903,12	17 235 435,56	25 010 338,68
2017	7 927 511,25	16 753 063,56	24 680 574,81
2018	8 416 957,59	15 998 163,61	24 415 121,20
2019	8 447 280,70	17 434 159,54	25 881 440,24
2020	4 468 568,02	14 729 994,77	19 198 562,79

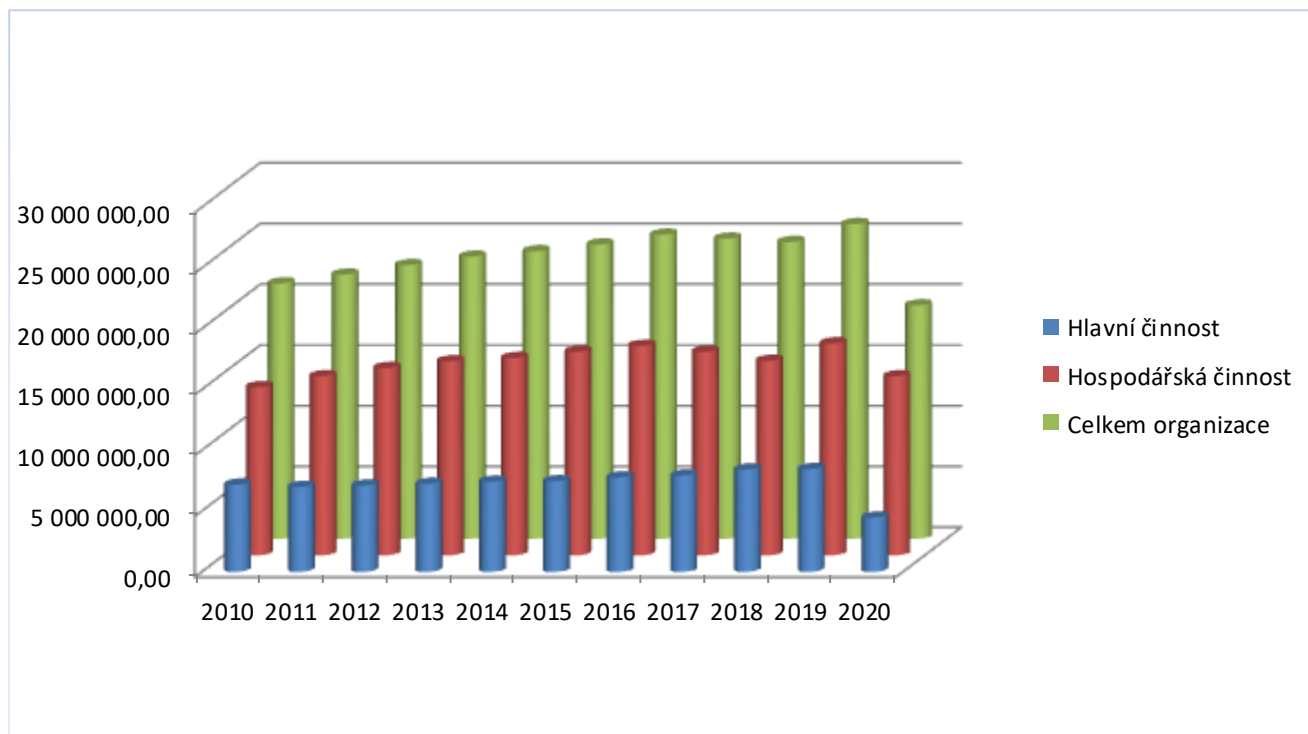

Celkový roční obrát organizace v roce 2020 se v souvislosti s pandemií onemocnění Covid-19 propadl ve srovnání s rokem 2019 o 25,82 %. Hlavní činnost klesla o 47,10 %, hospodářská činnost o 15,51 %.

Zásadní propad nastal v měsících březen - květen a říjen - listopad 2020.

7.6. Počty uvařených obědů v roce 2020 ve srovnání s rokem 2019

2020 - provoz B. Smetany a Dobrovského:

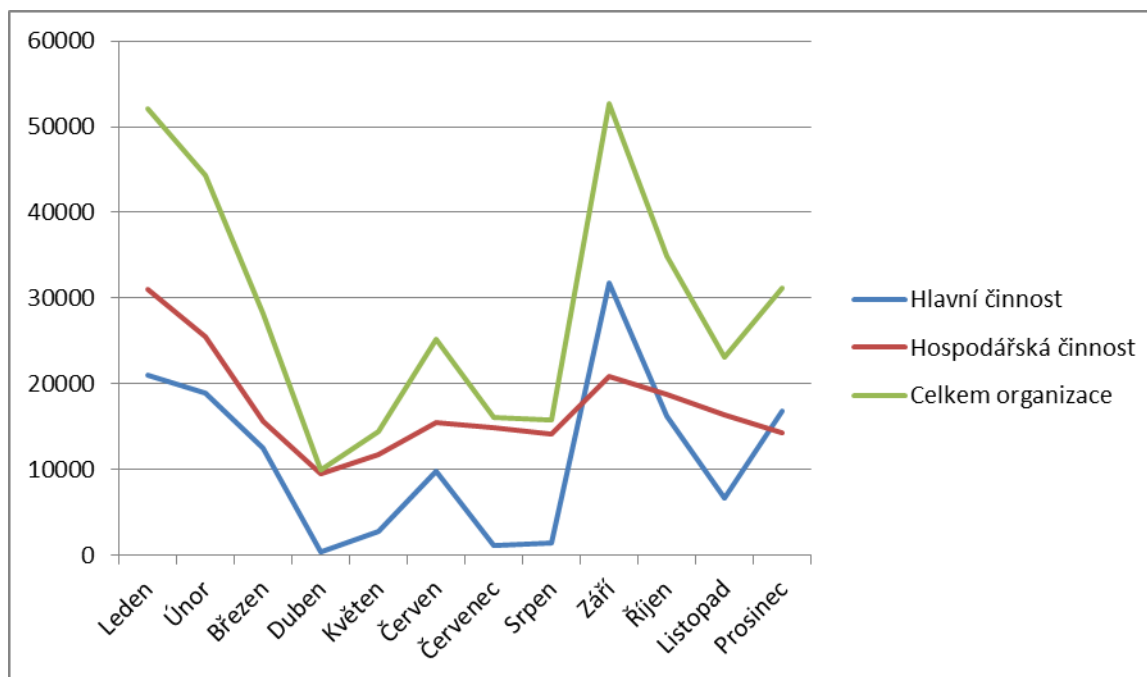

2019 – provoz B. Smetany a Dobrovského:

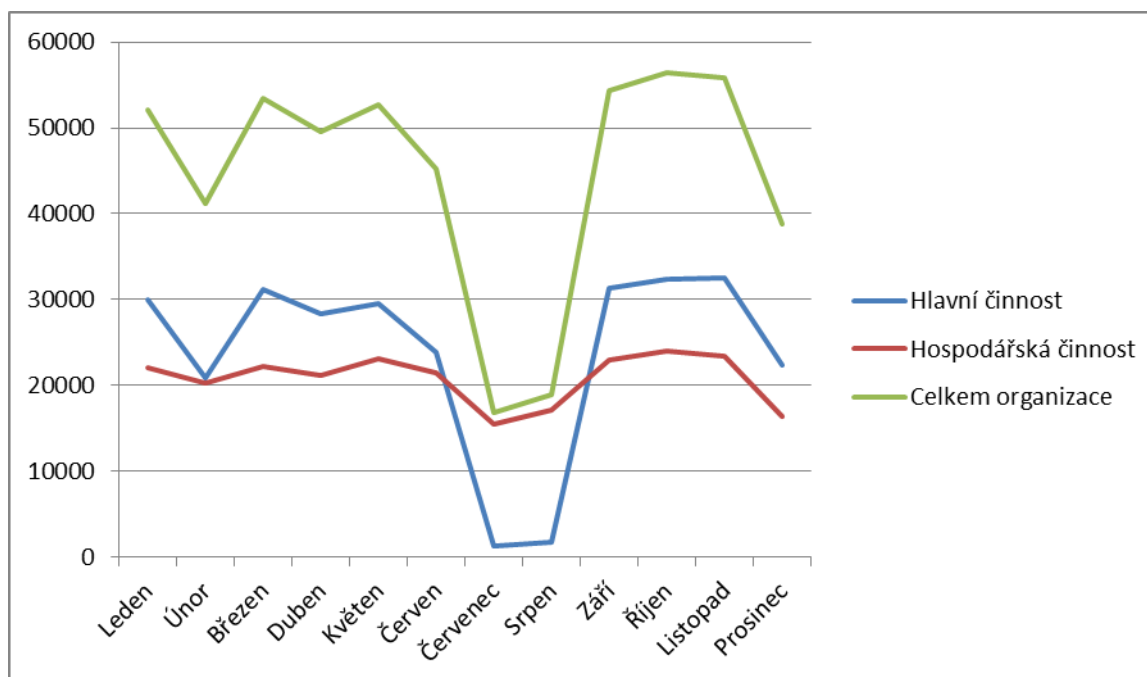

Počty uvařený obědů /ks	2019			2020		
	Hlavní činnost	Hospodářská činnost	Celkem organizace	Hlavní činnost	Hospodářská činnost	Celkem organizace
Leden	29 933	21 911	51 844	20 960	31 091	52 051
Únor	20 760	20 223	40 983	18 867	25 533	44 400
Březen	31 107	22 167	53 274	12 516	15 698	28 214
Duben	28 250	21 031	49 281	401	9 563	9 964
Květen	29 368	23 057	52 425	2 751	11 685	14 436
Červen	23 727	21 304	45 031	9 747	15 505	25 252
Červenec	1 239	15 527	16 766	1 179	14 867	16 046
Srpen	1 778	17 145	18 923	1 512	14 202	15 714
Září	31 273	22 859	54 132	31 779	20 919	52 698
Říjen	32 265	23 951	56 216	16 208	18 733	34 941
Listopad	32 346	23 231	55 577	6 664	16 444	23 108
Prosinec	22 295	16 253	38 548	16 814	14 334	31 148

8. Údaje o průběhu a výsledku kontrol

V roce 2020 byly provedeny orgány veřejné správy níže uvedené kontroly:

8.1. Okresní správa sociálního zabezpečení Ústí nad Orlicí

Kontrola byla zaměřena na plnění povinností v nemocenském pojištění, v důchodovém pojištění a při odvodu pojistného na sociální zabezpečení a příspěvku na státní politiku zaměstnanosti.

Závěr kontrolního zjištění – nedostatky nebyly zjištěny.

U výše uvedených kontrol nebyla uložena žádná nápravná opatření.

8.2. Česká školní inspekce Pardubický inspektorát

Veřejnosprávní kontrola dodržování vybraných ustanovení právních předpisů z oblasti školního stravování.

Kontrola byla zaměřena na dodržování vybraných ustanovení školského zákona a souvisejících a prováděcích právních předpisů v oblasti školního stravování s ohledem na cílovou skupinu strážníků a na typ školy, pro který školské zařízení zajišťuje služby, vykonávaná podle § 174 odst. 2 písm. d) školského zákona.

Kontrola správnosti předávání údajů ze školní matriky a z dokumentace.

Kontrola správnosti vedení dokladů souvisejících s činnostmi zařízení školního stravování.

Kontrola plnění výživových norem podle přílohy č. 1 Vyhlášky o školním stravování u vybraných druhů potravin.

Kontrola stanovení a dodržování finančních normativů na nákup potravin.

Kontrola provozu zařízení školního stravování a kontrola výdeje jídel v rámci jiných stravovacích služeb.

Závěr kontrolního zjištění – nebylo zjištěno porušení právního předpisu.

9. Ostatní činnost školní jídelny

V souvislosti s onemocněním Covid-19 byly veškeré akce, svatby a oslavy zrušené, školní jídelna se podílela pouze na zajištění stravování při závodě - Cyklistický etapový závod Region Orlicka 2020.

V průběhu roku probíhaly čtvrtletní inventury skladů potravin a pokladní hotovosti, sledování spotřebního koše, plnění finančního limitu potravin.

Zaměstnanci se zúčastnili konferencí o stravování, porad ředitelů a vedoucích kuchařek a dalších seminářů pro vzdělávání administrativních pracovníků:

- pracovní seminář pro školní jídelny Pardubického kraje
- školení Pardubického kraje zapojených do 6.výzvy OP PMP
- školení při uvolňování opatření v souvislosti s výskytem Covid-19
- seminář Hygienické minimum

V průběhu roku probíhaly revize, opravy strojů a zařízení, malování provozních prostor a další nutné činnosti k zajištění provozu.

10. Závěr

Školní jídelna MADORET Lanškroun, B. Smetany plní základní úkoly dané zákonnými normami ze strany státu a zřizovatele a spolupracuje s vedením základních a středních škol.

V Lanškrouně dne: 29. 3. 2021

Zpracovala: Pavlína Tovtiková

Výkaz zisků a ztrát ke dni 31. 12. 2020

	Název položky	Účet	Hlavní činnost	Hosp. činnost
A.	NÁKLADY CELKEM		16474100,08	14614557,15
I.	Náklady z činnosti		16474100,08	14605245,86
1.	Spotřeba materiálu	501	4183207,21	6912490,23
2.	Spotřeba energie	502	608117,72	700312,11
3.	Spotřeba jiných neskladovatelných dodávek	503	0	0
4.	Prodané zboží	504	11146,16	13816,58
5.	Aktivace dlouhodobého majetku	506	0	0
6.	Aktivace oběžného majetku	507	0	0
7.	Změna stavu zásob vlastní výroby	508	0	0
8.	Opravy a udržování	511	204254,21	224665,32
9.	Cestovné	512	3466,4	3609,6
10.	Náklady na reprezentaci	513	300,49	352,52
11.	Aktivace vnitroorganizačních služeb	516	0	0
12.	Ostatní služby	518	417422,54	509297,92
13.	Mzdové náklady	521	7653167	4180796
14.	Zákonné sociální pojištění	524	2515722	1263445
15.	Jiné sociální pojištění	525	27320	17144
16.	Zákonné sociální náklady	527	176418,5	124384,75
17.	Jiné sociální náklady	528	0	0
18.	Daň silniční	531	0	6225
19.	Daň z nemovitostí	532	0	0
20.	Jiné daně a poplatky	538	0	0
22.	Smluvní pokuty a úroky z prodlení	541	0	0
23.	Jiné pokuty a penále	542	0	0
24.	Dary a jiná bezúplatná předání	543	0	0
25.	Prodaný materiál	544	0	0
26.	Manka a škody	547	915,99	1078,3
27.	Tvorba fondů	548	0	0
28.	Odpisy dlouhodobého majetku	551	443136	455136
29.	Prodaný dlouhodobý nehmotný majetek	552	0	0
30.	Prodaný dlouhodobý hmotný majetek	553	0	0
31.	Prodané pozemky	554	0	0
32.	Tvorba a zúčtování rezerv	555	0	0
33.	Tvorba a zúčtování opravných položek	556	0	0
34.	Náklady z vyřazených pohledávek	557	0	0
35.	Náklady z drobného dlouhodobého majetku	558	68754,48	75452,45
36.	Ostatní náklady z činnosti	549	160751,38	117040,08
II.	Finanční náklady		0	1,29
1.	Prodané cenné papíry a podíly	561	0	0
2.	Úroky	562	0	0
3.	Kurzové ztráty	563	0	0
4.	Náklady z přecenění reálnou hodnotou	564	0	0
5.	Ostatní finanční náklady	569	0	1,29
III.	Náklady na transfery		0	0
1.	Náklady vybraných ústředních vládních institucí na transfery	571	0	0

	Název položky	Účet	Hlavní činnost	Hosp. činnost
2.	Náklady vybraných místních vládních institucí na transfery	572	0	0
V.	Daň z příjmů		0	9310
1.	Daň z příjmů	591	0	9310
2.	Dodatečné odvody daně z příjmů	595	0	0

B.	VÝNOSY CELKEM		16462471,38	14817923,85
I.	Výnosy z činnosti		4479073,33	14817917,04
1.	Výnosy z prodeje vlastních výrobků	601	0	0
2.	Výnosy z prodeje služeb	602	4468568,02	14729994,77
3.	Výnosy z pronájmu	603	0	67824,99
4.	Výnosy z prodaného zboží	604	10294,55	19705,45
8.	Jiné výnosy z vlastních výkonů	609	0	0
9.	Smluvní pokuty a úroky z prodlení	641	0	0
10.	Jiné pokuty a penále	642	0	0
11.	Výnosy z vyřazených pohledávek	643	0	0
12.	Výnosy z prodeje materiálu	644	192,63	357,37
13.	Výnosy z prodeje dlouhodobého nehmotného majetku	645	0	0
14.	Výnosy z prodeje dlouhodobého hmotného majetku kromě pozemků	646	0	0
15.	Výnosy z prodeje pozemků	647	0	0
16.	Čerpání fondů	648	0	0
17.	Ostatní výnosy z činnosti	649	18,13	34,46
II.	Finanční výnosy		0	6,81
1.	Výnosy z prodeje cenných papírů a podílů	661	0	0
2.	Úroky	662	0	0
3.	Kurzové zisky	663	0	0
4.	Výnosy z přecenění reálnou hodnotou	664	0	0
6.	Ostatní finanční výnosy	669	0	6,81
IV.	Výnosy z transferů		11983398,05	0
1.	Výnosy vybraných ústředních vládních institucí z transferů	671	0	0
2.	Výnosy vybraných místních vládních institucí z transferů	672	11983398,05	0
C.	VÝSLEDEK HOSPODAŘENÍ		0	0
1.	Výsledek hospodaření před zdaněním		-11628,25	212676,7
2.	Výsledek hospodaření běžného účetního období		-11628,25	203366,7