

Školní jídelna MADORET Lanškroun, B. Smetany

VÝROČNÍ ZPRÁVA - ROK 2014



1. Charakteristika Školní jídelny MADORET Lanškroun, B. Smetany

Název školní jídelny:

Školní jídelna MADORET Lanškroun, B. Smetany

Adresa školní jídelny:

B. Smetany 493

563 01 Lanškroun

Zřizovatel školní jídelny:

Město Lanškroun, okres Ústí nad Orlicí

nám. J. M. Marků 12, Lanškroun – Vnitřní Město, 563 01 Lanškroun

IČO 00279102

Právní forma:

příspěvková organizace

IČO 61235032

DIČ CZ61235032

IZO 102930074

Organizace je zapsána v Obchodním rejstříku, vedeném Krajským soudem v Hradci Králové, oddíl Pr, vložka 1130.

Organizace je plátcem DPH.

webové stránky: www.madoreteu

e-mail: madoret@madoret.eu, reditel@madoret.eu

Provozovny:

Školní jídelna MADORET Lanškroun, ul. B. Smetany čp. 493

telefon: 465 324 673, 739 041 961

Školní jídelna MADORET Lanškroun, ul. Dobrovského čp. 630

telefon: 465 324 232, 603 831 095

Školní jídelna MADORET Lanškroun, výdejna nám. J. M. Marků čp. 80

telefon: 467 771 340

Ředitelka, statutární orgán:

Pavλίna Tovtiková

Hlavní účel a předmět činnosti organizace

Organizace vykonává činnost školního stravování, při které se řídí zejména ustanovením § 119 zákona 561/2004 Sb., o předškolním, základním, středním, vyšším odborném vzdělávání (školský zákon) a příslušnými prováděcími předpisy.

Doplňková činnost organizace

Organizaci je zřizovatelem povolena doplňková činnost, která navazuje na hlavní účel a předmět činnosti a nesmí narušovat plnění hlavní činnosti.

Organizace zajišťuje stravování cizích strávníků a rozvoz stravy v rámci hospodářské činnosti a provozuje hostinskou činnost.

Informace o alergenech v potravinách

Od 13. 12. 2014 má školní jídelna i školní jídelna – výdejna povinnost informovat strávnicka o tom, zda se v nabízené potravíně nebo pokrmu vyskytují látky nebo produkty vyvolávající alergie nebo nesnášenlivost, jejichž seznam je uveden v Nařízení EU č. 1169/2011 – jedná se o 14 vybraných alergenů.

Školní jídelna podává informace o alergenech v potravinách a v pokrmech na jídelničkách. Přítomnost alergenu v pokrmu a nápoji na jídelním lístku je označena číslem stanoveným na seznamu alergenů. Seznam alergenů je zveřejněn na webových stránkách a ve všech vývěsních skříňkách jídelny.

2. Základní informace o jídelně MADORET

V letech 1988 – 1991 se realizovala stavba školní jídelny při Základní škole B. Smetany.

V září roku 1991 se otevřela školní jídelna pro žáky a studenty lanškrounských škol. Nová jídelna byla zčásti vybavena zařízením ze školní jídelny Hvězda, ul. Boženy Němcové, která neodpovídala hygienickým kritériím, ani provozní kapacitě.

Příspěvková organizace Školní jídelna, Lanškroun, ul. B. Smetany vznikla k 1. 1. 1996, kdy zřizovatel, město Lanškroun, schválilo její zřizovací listinu a právní subjektivitu.

Ke dni 1. 9. 1996 se změnil obchodní název jídelny na Školní jídelna MADORET Lanškroun. Název MADORET je složen z počátečních písmen jména české buditelky a spisovatelky, básnířky a dramatičky, pro milovníky dobrého českého jídla nezapomenutelné autorky kuchařky, která nemůže chybět v kuchařské knihovně české ženy, holdující dobrému českému jídlu. Každému se po této nápovědě jistě vybaví známá gastronomická osobnost 19. století, která se proslavila sepsáním knihy Domáci kuchařka, žena, která žila v nedaleké Litomyšli, paní Magdalena DOBromila RETtigová.

V roce 1998 byla otevřena zrekonstruovaná jídelna na ulici Dobrovského. Tato jídelna o kapacitě 850 strávníků je vedena jako odloučené pracoviště ŠJ MADORET a organizačně, správně i hospodářsky spadá pod Školní jídelnu MADORET Lanškroun, B. Smetany.

Oba provozy řídí jednotlivé vedoucí kuchařky, které spolu s ředitelkou řídí a organizují chod provozů.

V jídelně na ul. B. Smetany čp. 493 s kapacitou jídelny 1 500 strávníků se vaří celodenní strava pro studenty SOŠ a SOU Lanškroun, dále jídelna zajišťuje stravování pro žáky Základní školy Lanškroun – ul. B. Smetany, Základní školy a Mateřské školy Dolní Třešňovec, Základní školy speciální Lanškroun, studenty Gymnázia Lanškroun, zaměstnance škol a firem a ostatní strávnický (důchodci, maminky na mateřské dovolené atd.). Školní jídelna na ul. B. Smetany zajišťuje vaření obědů pro odloučenou výdejnu na nám. J. M. Marků čp. 80, která slouží převážně žákům Základní školy Lanškroun – nám. A. Jiráska 139, studentům 1.ročníku osmiletého studia Gymnázia Lanškroun a strávnickům z řad veřejnosti.

Školní jídelna na ul. Dobrovského čp. 630 o kapacitě 850 strávníků zajišťuje stravování pro žáky Základní školy Lanškroun – ul. Dobrovského, Základní školy Lanškroun - nám. A. Jiráska 140 a studenty Gymnázia Lanškroun. V jídelně se stravují také zaměstnanci škol a školských zařízení, firem a ostatní strávnický.

Z provozů B. Smetany i Dobrovského se vyváží obědy v termoportech do lanškrounských firem, např. INA Lanškroun s.r.o., ORSO Lanškroun s.r.o., Forez s.r.o. Ostrov a Sázava, Technické služby Lanškroun s.r.o., Rawela s.r.o., EWE s.r.o., Stepa s.r.o. a další. Rozvoz obědů je zajištěn rozvázkovými automobily Ford Transit a Opel Combo.

3. Organizace a poplatky za stravování

Zásady, které je nutno při poskytování stravovacích služeb zachovávat, aby byla zaručena jejich zdravotní nezávadnost jsou zakotveny v zákonech a prováděcích vyhláškách.

Vyhláška o školním stravování č. 107/2005 Sb., ve znění pozdějších předpisů

Nařízení Evropského parlamentu a Rady č. 178/2002

Vyhláška č. 137/2004 Sb., o hygienických požadavcích na stravovací služby a o zásadách osobní a provozní hygieny při činnostech epidemiologicky závažných v platném znění, aktualizovaná vyhláškou č. 602/2006 Sb.

Vyhláška č. 84/2005 Sb., o nákladech na závodní stravování, ve znění pozdějších předpisů

Vyhláška č. 147/1998 Sb., způsob stanovení kritických bodů v technologii, která byla novelizovaná vyhláškou č. 196/2002 Sb. a 161/2004/Sb.

Zákon č. 258/2000 Sb., o ochraně veřejného zdraví

Zákon č. 110/1997 Sb., o potravinách, ve znění zákona 456/2004 Sb.

Zákon č. 561/5004 Sb., školský zákon (§ 28, 29, 30, 117, 119, 122, 144)

Zákon č. 250/2000 Sb., o rozpočtových pravidlech územních rozpočtů, zejména ustanovení § 27

Obědy se připravují v souladu s vyhláškou č. 107/2005 Sb., o školním stravování. Při přípravě stravy se musí dodržovat pestrost jídelního lístku, výživové a hmotnostní normy a také finanční limit na nákup potravin.

Způsoby platby stravného:

- bezhotovostně na účet školní jídelny 27 - 4978430207/0100, variabilní symbol je rodné číslo strávnicka.
- inkasní způsob placení stravného po uzavření smlouvy se školní jídelnou
- vložení finanční hotovosti u pokladního okénka na provozu B. Smetany nebo Dobrovského.

Obědy se vydávají na čipové karty přes snímače, vše je vedeno přes stravovací systém BonAp, Z-WARE Brno.

Stravu si lze objednávat přes objednávkové terminály umístěné v prostorách jídelen nebo internetovou objednávkou.

Ceny stravného

Cena obědů, snídaní a večeří pro žáky a studenty je určena výši finančního normativu na nákup potravin.

Náklady na věcnou a mzdovou režii pro žáky a studenty dotuje zřizovatel a stát.

Od 1. 4. 2014 byla zvýšena cena obědů o 1,-Kč včetně DPH na potravinové režii (finanční normativ na nákup potravin).

Platná cenová kalkulace

Kategorie	fin.normativ potravin	věcná režie	mzdová režie	CELKEM	Rozpis úhrad		
					strávník	zřizovatel	stát
SNÍDANĚ + PŘESNÍDÁVKA							
Studenti 15 a více let	14,00	4,00	7,00	25,00	14,00	4,00	7,00
Studenti 15 a více let	7,00	1,00	3,00	11,00	7,00	1,00	3,00
OBĚDY:							
MŠ do 6 let	17,00	7,00	15,00	39,00	17,00	7,00	15,00
Žáci 7 – 10 let	22,00	9,50	16,50	48,00	22,00	9,50	16,50
Žáci 11 – 14 let	25,00	10,50	18,50	54,00	25,00	10,50	18,50
Studenti 15 a více	29,00	11,50	20,50	61,00	29,00	11,50	20,50
Veřejnost	32,00	11,50	20,50	64,00	64,00		
VEČEŘE:							
Studenti 15 a více	25,00	8,00	16,00	49,00	25,00	8,00	16,00
Veřejnost	25,00	8,00	16,00	49,00	49,00		

4. Údaje o pracovnících školní jídelny

Ředitelka: Pavlína Tovtiková

Ekonomka: Zdeňka Šilarová

Provoz B. Smetany

hlavní kuchařka: Milada Marvanová
 zástupce hl. kuchařky: Antonie Novotná
 pokladní: Milena Šilarová
 skladnice: Miluše Konárková

Provoz Dobrovského

hlavní kuchařka: Jarmila Vávrová
 zástupce hl. kuchařky: Stanislava Lachmanová
 pokladní: Lenka Judová
 skladnice: Lenka Judová

Přehled zaměstnanců na pracovní poměr, DPČ a DPP

1. <u>Vedení jídelny</u>	Počet osob	Pracovní úvazek
Ředitelka	1	1
Ekonomka	1	0,5
2. <u>Jídelna B. Smetany, výdejna J. M. Marků a výdejna SOŠ a SOU</u>	Počet osob	Pracovní úvazek
Hlavní kuchařka	1	1
Zástupce hl. kuchařky	1	1
Kuchařky	14	9,708
Pomocné kuchařky	3	0,594
Provozní zaměstnanci	9	6,681
Skladnice	1	1
Pokladní	1	1
Dozor	3	0,748
3. <u>Jídelna Dobrovského a výdejna INA</u>	Počet osob	Pracovní úvazek
Hlavní kuchařka	1	1
Zástupce hl. kuchařky	1	1
Kuchařky	3	3
Pomocné kuchařky	1	1
Provozní zaměstnanci	9	8,151
Skladnice, pokladní	1	1
Dozor	1	0,25
4. <u>Rozvoz obědů</u>	Počet osob	Pracovní úvazek
Řidič, domovník	1	0,969
Řidič	1	0,25
Pomocný pracovník při rozvozu	1	0,375
<u>Celkem zaměstnanců</u>	55	40,226
z toho na pracovní poměr	49	37,951
na DPČ, DPP	6	2,275

Organizační struktura

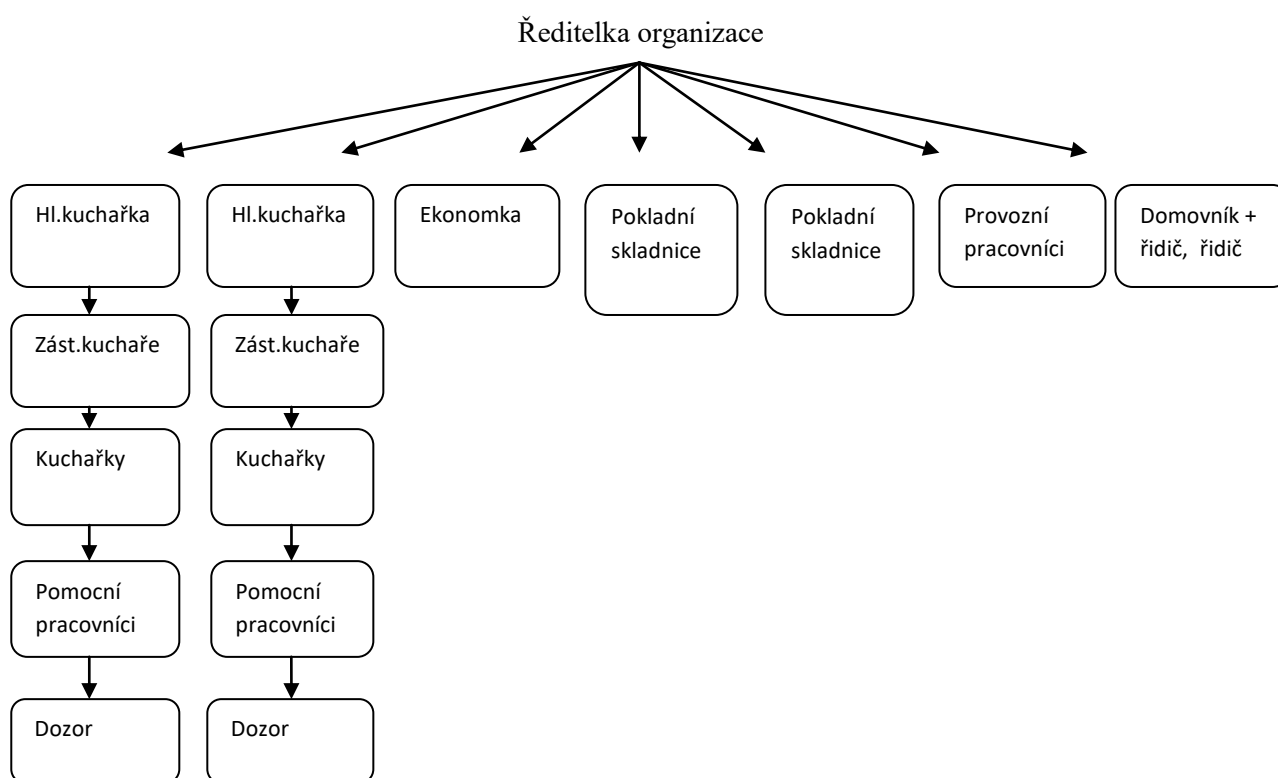

5. Financování školní jídelny

5.1. Příspěvek na platy

Příspěvek ze státního rozpočtu na vzdělávání – UZ 33 353

počet zaměstnanců 19,03

přímé náklady na vzdělávání

4 564 000,-Kč

z toho:

- prostředky na platy	3 325 000,- Kč
- zákonné odvody	1 130 000,- Kč
- FKSP	33 000,- Kč
- ONIV - náhrady	30 000,- Kč
- ONIV - OOPP, vzdělávání, zák.pojištění organizace	46 000,- Kč

Školní jídelně byla přidělena neinvestiční dotace ze státního rozpočtu „Zvýšení platů pracovníků regionálního školství“ UZ 33 052. Přidělené finanční prostředky byly určeny na platy, odvody a příděly do FKSP.

- prostředky na platy	19 983,-Kč
- zákonné odvody	6 794,-Kč
- FKSP	200,-Kč
- Celkem	26 977,-Kč

Doplňková činnost organizace

Počet zaměstnanců 20,424 a zaměstnanci na DPČ a DPP

- prostředky na platy	3 822 729,-Kč
- prostředky na OON	422 939,-Kč
- zákonné odvody	1 209 715,-Kč
- FKSP	34 914,-Kč
- ONIV - náhrady	21 451,-Kč
- ONIV – zákonné pojištění organizace	14 998,-Kč

5.2. Závazné ukazatele na provoz

Stanovená výše příspěvku na provoz organizace od zřizovatele byla stanovena ve výši 1 500.000,-Kč.

5.3. Investice

V lednu proběhla servisní prohlídka automatických změkčovačů vody na provozovně B. Smetany a Dobrovského. Kontroloval se celkový stav a funkčnost změkčovacích jednotek a solankových tanků, vyměnila se náplň (katex), repasovaly se řídicí moduly jednotek.

V měsíci únor až březen probíhala výměna odpadního potrubí na výdejně J. M. Marků.

V prosinci 2013 byla zveřejněna výzva k podání nabídky veřejné zakázky malého rozsahu na dodávku plynového konvektomatu CONVOTHERM. Výběrového řízení se zúčastnilo šest firem a na základě hodnocení předložených nabídek byla veřejná zakázka přidělena firmě IMESO Tetčice. Konvektomat CONVOTHERM byl instalován na provoz B. Smetany v dubnu 2014. Pořizovací cena konvektomatu včetně elektroinstalace a stavebních úprav byla 542 308,67Kč.

Vzhledem k plánovanému nákupu elektrického konvektomatu s vyšší kapacitou gastronádob na provozu Dobrovského bylo začátkem roku 2014 požádáno u společnosti ČEZ, a.s. o navýšení hlavního jističe z 3 x 125A na hodnotu 3 x 160A. Žádosti bylo vyhověno a nová elektrická instalace a přívody byly provedeny v květnu 2014.

Během třítydenní dovolené v červenci na provozovně B. Smetany probíhala částečná oprava podlahy a odpadů v kuchyni a poté následovala nová výmalba a úklid jídelny.

V srpnu probíhala oprava vstupu pro zaměstnance na provozovně Dobrovského. Původní betonový chodník se vyjmul, připravilo se nové podloží a podkladní vrstvy, položily se drenážní trubky a nakonec probíhala pokládka nové zámkové dlažby.

V září na provozu Dobrovského proběhl celkový servis eurooken a dveří.

Ve stejném měsíci byla zveřejněna výzva k podání nabídky veřejné zakázky malého rozsahu na dodávku elektrického konvektomatu RETIGO Blue Vision 2021b. Výběrového řízení se zúčastnily dvě firmy a na základě hodnocení předložených nabídek byla veřejná zakázka přidělena firmě Jindřich Schlesinger – GASTROkomplet Ústí nad Orlicí. Pořizovací cena konvektomatu včetně elektroinstalace byla 479 410,08 Kč, instalace na místo proběhla v říjnu, provoz Dobrovského.

V říjnu byl pořízen robot Coupé CL 50 na provoz B. Smetany, cena pořízení 45 533,-Kč.

V listopadu byl pořízen kaskádový regulátor kotlů v kotelně provozu Dobrovského v hodnotě 22 128,-Kč.

V prosinci byla na provoz B. Smetany pořízena škrabka brambor, pořizovací cena 46 228,90 Kč.

Veškeré ceny pořízení jsou bez DPH.

Výsledek hospodaření za rok 2014 je v hlavní i hospodářské činnosti ziskový:
hlavní činnost 109 081,56 Kč, doplňková činnost 428 101,35 Kč.

6. Statistické údaje

6.1. Školní jídelna B. Smetany

Kapacita kuchyně 1 500 strážníků
Počet míst u stolů 168

V roce 2014 bylo uvařeno 327 355 obědů, 4 494 snídaní, 10 860 večeří v celkové hodnotě tržeb **13 171 684,- Kč**, bez DPH.

Denní průměr uvařené stravy je 1 670 obědů, 60 večeří a 25 snídaní.

Vydáno na jídelně B. Smetany	139 391 obědů 4 494 snídaní 6 137 večeří
Vývoz obědů:	
Výdejna nám. J. M. Marků	97 416 obědů
Výdejna SOŠ a SOU Lanškroun	12 753 obědů
Ostatní rozvoz do termoportů	77 795 obědů, 4 723 večeří
- Základní škola a Mateřská škola Dolní Třešňovec	
- Základní škola speciální Lanškroun	
- firmy Forez Ostrov, Forez Sázava, EWE	

Zapsaní strážníci ke stravování dle Výkazu Z17-01

Základní škola B. Smetany	386
Gymnázium 1.- 4. ročník, Kvinta - Oktáva	181
SOŠ a SOU Lanškroun	158
ZŠ a MŠ Dolní Třešňovec	68
Základní škola speciální	28
Zaměstnanci škola a školských zařízení	119
Zaměstnanci firem a ostatní strážníci	651

6.2. Výdejna nám. J. M. Marků

Kapacita výdejny 500
Počet míst u stolů 120
V roce 2014 bylo vydáno 97 416 obědů.

Zapsaní strávníci ke stravování dle Výkazu Z17- 01

Základní škola A. Jiráska 139	459
Gymnázium, Prima	30
Zaměstnanci škol a školských zařízení	54
Zaměstnanci firem a ostatní strávníci	133

6.3. Školní jídelna Dobrovského

Kapacita kuchyně 850 strávníků
Počet míst u stolů 120

V roce 2014 bylo uvařeno 224 534 obědů, 14 617 večeří v celkové hodnotě tržeb **9 861 025,- Kč**, bez DPH.

Denní průměr uvařené stravy je 1 000 obědů, 65 večeří.

Vydáno na jídelně Dobrovského 123 430 obědů

Vývoz obědů

Výdejna INA Lanškroun 55 599 obědů, 14 617 večeří

Výdej do termoportů, jídlonosičů 45 505 obědů

- rozvoz pro firmy Technické služby, Stepa, Sklenářství Šulák, Guvex, Lékaři
- ORSO, VČE, Rawela si dovoz zajišťují sami

Zapsaní strávníci ke stravování dle Výkazu Z17 -01

Základní škola Dobrovského	321
Základní škola A. Jiráska 140	44
Gymnázium, Sekunda – Kvarta	84
Zaměstnanci škola a školských zařízení	52
Zaměstnanci firem a ostatní strávníci	1005

7. Údaje o průběhu a výsledku kontrol

V roce 2014 nebyly nahlášeny ani provedeny kontroly hospodaření s veřejnými prostředky zřizovatelem nebo orgánem veřejné správy ani kontroly Krajské hygienické stanice Pardubického kraje.

8. Ostatní činnost školní jídelny

Školní jídelna se během roku 2014 podílela na zabezpečení stravování při různých společenských a kulturních akcích:

- Calibr Cup 2014
- Festival vědy a techniky pro děti a mládež v Pardubickém kraji
- Cyklistický Malý závod míru 2014
- Čermenské slavnosti
- Cyklistický etapový závod Region Orlicka Lanškroun 2014
- Městské slavnosti
- příprava čaje na Lanškrounskou kopu
- stravování pro volební komise
- stravování při různých projektech financovaných EU, které pořádají základní školy nebo SOŠ a SOU Lanškroun
- příprava a provedení svatebních hostin, narozeninových oslav, slavnostních rautů a výroba svatebních koláčků

V průběhu roku probíhaly čtvrtletní inventury skladů potravin a pokladní hotovosti, sledování spotřebního koše, plnění finančního limitu potravin. Zaměstnanci se zúčastnili konferencí o stravování, porad ředitelů a vedoucích kuchařek a dalších seminářů pro vzdělávání administrativních pracovníků.

Zaměstnanci jídelny se zapojili do projektu „KA03-Zdravý životní styl“ organizovaný CCV Pardubice a financovaný ESF. Projekt je realizován ve formě šestidenních praktických seminářů pro kuchařky a čtyřdenních teoretických setkání pro vedoucí pracovníky. Projekt byl spuštěn v září 2013 a byl ukončen v říjnu 2014.

V průběhu roku probíhaly revize, opravy strojů a zařízení, malování provozních prostor a další nutné činnosti k zajištění provozu.

V lednu proběhlo pravidelné školení všech zaměstnanců z PO a BOZP a školení hygienického minima.

Vybraní zaměstnanci absolvovali kurz první pomoci – Základní normy zdravotnických znalostí u ČČK Ústí nad Orlicí.

9. Závěr

Školní jídelna MADORET Lanškroun, B. Smetany plní základní úkoly dané zákonnými normami ze strany státu a zřizovatele a spolupracuje s vedením základních a středních škol. Cílem školního stravování je zajištění stravování žáků a studentů v souladu se současnými výživovými trendy, plnění spotřebního koše, zejména u spotřeby luštěnin, ryb a zeleniny.

V Lanškrouně dne: 19. 2. 2015

Zpracovala: Pavlína Tovtiková

VÝKAZ ZISKŮ A ZTRÁT v plném rozsahu ke dni 31.12.2014

(v Kč s přesností na dvě desetinná místa)

Označení	Název položky b	Účet c	Běžné účetní období	
			Hlavní činnost	Hosp. činnost
			1	2
A.	NÁKLADY CELKEM		13 460 768,71	15 926 961,07
I.	Náklady z činnosti		13 460 767,34	15 924 065,30
1.	Spotřeba materiálu	501	6 665 368,62	8 549 333,21
2.	Spotřeba energie	502	708 123,25	861 117,20
3.	Spotřeba jiných neskladovatelných dodávek	503	0,00	0,00
4.	Prodané zboží	504	20 399,37	21 074,63
5.	Aktivace dlouhodobého majetku	506	0,00	0,00
6.	Aktivace oběžného majetku	507	0,00	0,00
7.	Změna stavu zásob vlastní výroby	508	0,00	0,00
8.	Opravy a udržování	511	241 315,98	305 582,66
9.	Cestovné	512	4 806,77	5 789,23
10.	Náklady na reprezentaci	513	724,94	775,06
11.	Aktivace vnitroorganizačních služeb	516	0,00	0,00
12.	Ostatní služby	518	367 233,09	490 917,47
13.	Mzdové náklady	521	3 390 220,00	3 844 180,00
14.	Zákonné sociální pojištění	524	1 141 281,00	1 209 715,00
15.	Jiné sociální pojištění	525	14 049,00	14 998,00
16.	Zákonné sociální náklady	527	33 200,00	34 914,00
17.	Jiné sociální náklady	528	0,00	0,00
18.	Daň silniční	531	0,00	7 130,00
19.	Daň z nemovitostí	532	0,00	0,00
20.	Jiné daně a poplatky	538	0,00	0,00
22.	Smluvní pokuty a úroky z prodlení	541	0,00	0,00
23.	Jiné pokuty a penále	542	0,00	0,00
24.	Dary a jiná bezúplatná předání	543	0,00	0,00
25.	Prodaný materiál	544	0,00	0,00
26.	Manka a škody	547	0,00	0,00
27.	Tvorba fondů	548	0,00	0,00
28.	Odpisy dlouhodobého majetku	551	366 935,00	343 815,00
29.	Prodaný dlouhodobý nehmotný majetek	552	0,00	0,00
30.	Prodaný dlouhodobý hmotný majetek	553	0,00	0,00
31.	Prodané pozemky	554	0,00	0,00
32.	Tvorba a zúčtování rezerv	555	0,00	0,00
33.	Tvorba a zúčtování opravných položek	556	0,00	-23 423,00
34.	Náklady z vyřazených pohledávek	557	780,10	24 092,90
35.	Náklady z drobného dlouhodobého majetku	558	142 141,45	166 583,78
36.	Ostatní náklady z činnosti	549	364 188,77	67 470,16
II.	Finanční náklady		0,00	0,00
1.	Prodané cenné papíry a podíly	561	0,00	0,00
2.	Úroky	562	0,00	0,00
3.	Kurzové ztráty	563	0,00	0,00
4.	Náklady z přecenění reálnou hodnotou	564	0,00	0,00
5.	Ostatní finanční náklady	569	0,00	0,00

Označení	Název položky b	Účet c	Běžné účetní období	
			Hlavní činnost	Hosp. činnost
			1	2
III.	Náklady na transfery		0,00	0,00
1.	Náklady vybraných ústředních vládních institucí na transfery	571	0,00	0,00
2.	Náklady vybraných místních vládních institucí na transfery	572	0,00	0,00
V.	Daň z příjmů		1,37	2 895,77
1.	Daň z příjmů	591	1,37	2 895,77
2.	Dodatečné odvody daně z příjmů	595	0,00	0,00

Označení	Název položky b	Účet c	Běžné účetní období	
			Hlavní činnost	Hosp. činnost
			1	2
B.	VÝNOSY CELKEM		13 569 850,27	16 355 062,42
I.	Výnosy z činnosti		7 476 912,42	16 352 551,86
1.	Výnosy z prodeje vlastních výrobků	601	0,00	0,00
2.	Výnosy z prodeje služeb	602	7 415 266,96	16 233 449,25
3.	Výnosy z pronájmu	603	0,00	67 825,02
4.	Výnosy z prodaného zboží	604	19 622,20	23 858,78
8.	Jiné výnosy z vlastních výkonů	609	0,00	0,00
9.	Smluvní pokuty a úroky z prodlení	641	0,00	0,00
10.	Jiné pokuty a penále	642	0,00	0,00
11.	Výnosy z vyřazených pohledávek	643	0,00	0,00
12.	Výnosy z prodeje materiálu	644	554,92	710,48
13.	Výnosy z prodeje dlouhodobého nehmotného majetku	645	0,00	0,00
14.	Výnosy z prodeje dlouhodobého hmotného majetku kromě pozemků	646	16 681,30	26 335,70
15.	Výnosy z prodeje pozemků	647	0,00	0,00
16.	Čerpání fondů	648	24 496,00	0,00
17.	Ostatní výnosy z činnosti	649	291,04	372,63
II.	Finanční výnosy		1 960,85	2 510,56
1.	Výnosy z prodeje cenných papírů a podílů	661	0,00	0,00
2.	Úroky	662	1 960,85	2 510,56
3.	Kurzové zisky	663	0,00	0,00
4.	Výnosy z přecenění reálnou hodnotou	664	0,00	0,00
6.	Ostatní finanční výnosy	669	0,00	0,00
IV.	Výnosy z transferů		6 090 977,00	0,00
1.	Výnosy vybraných ústředních vládních institucí z transferů	671	0,00	0,00
2.	Výnosy vybraných místních vládních institucí z transferů	672	6 090 977,00	0,00
C.	VÝSLEDEK HOSPODAŘENÍ		0,00	0,00
1.	Výsledek hospodaření před zdaněním		109 082,93	430 997,12
2.	Výsledek hospodaření běžného účetního období		109 081,56	428 101,35

Přehled meziročního nárůstu obratu organizace

Obraty v Kč			
Účetní období	Hlavní činnost	Hospodářská činnost	Celkem organizace
2010	7 173 986,42	13 831 993,27	21 005 979,69
2011	6 991 199,38	14 738 733,47	21 729 932,85
2012	7 103 129,98	15 403 757,35	22 506 887,33
2013	7 245 935,06	15 959 236,19	23 205 171,25
2014	7 415 266,96	16 233 449,25	23 648 716,21

